盛京時報
晚刊
六月廿九日發行
發行者 康德新聞社
發行所 康德新聞社奉天支社

阻擊援浙渝軍
急攻梨溪掃蕩南昌
敵大兵四師運蹇命危

【華中前線二十八日電】華中日本軍發表，軍二十五日夜半，以新銳部隊，忽然開始攻擊爲救援瀕於潰滅之浙東方面第三戰區之敵軍，而由長沙方面進至武昌南方地區之敵第四軍，昨二十七日拂曉以來，克服降雨濁流，於宜黃水右岸地區，包圍殲滅中、

【又電】日本江西作戰部隊，與大攻勢戰火以來，擊碎南昌周圍敵第五十八軍之敵軍，次復在撫州西方，包圍殲滅由長沙來援之敵第七十九軍四個師，第九戰區司令長官薛岳，對於隸下中樞軍之節節敗戰，頗形狼狽，更對誇爲精銳之第四軍，命令出擊，而本月十五十六日許，遂渡漢江，進達撫州建昌之西方地帶，日軍對此，悉力誘敵，觀諸戰機成熟，二十五日，突如開始行動，由撫州建昌兩方面，急出襲擊，以梨溪（撫州南方四十公里）第四十五軍野戰司令部爲中心，完成至妙之包圍鐵環陣，遂次加以壓縮，已在包圍網中之第九十，第五十九兩師，殆告擊碎，所餘之第百二暫編第一各師，在日軍猛攻之下，倉皇失措，莫知所逃，漸次予以殲滅，敵軍出擊，今已與日方以分別擊碎之良機，日軍因此竟收獲莫大戰果，然而軍長歐震觀此第四軍部下將兵慘憺敗戰，遂於廿六日逃出梨溪司令部，逃晦於南方，足証重慶直系軍將領之腐敗也，

【又電】日本軍對於呼號奮向撫州縣城而蝟集之第四軍四個師敵軍，於廿五日夜半，秘密展開行動，廿七日拂曉，急起前追，在二十公里包圍鐵環內，捕捉殲滅敵軍，廿八日下午戰況如次，

一、由撫州前面向梨溪（撫州南方四十公里）方面南下之部隊，廿八日正午，殺抵梨溪北方要衝龍骨渡，將之確保，一、由許灣鎮方面進擊之部隊，廿八日下午二時，向梨溪北方及南方進擊，一、由建昌前方發起行動之部隊，廿八日下午二時，軍次梨溪南方十五公里地點，

開始總攻兩萬渝軍
晉豫省境作戰又進一步

【山西省南部前線廿八日電】日本精銳諸部隊，對於衛系第二十七軍兩萬人之包圍殲滅戰，自廿七日起，已踏入第二階段，刻刻緊縮在晉豫省境所張佈之包圍鐵環，日軍奇襲挺身諸部隊，在陸軍航空隊協力之下，廿七日深更迄廿八日清晨，引誘敗敵集團，出於河南平野方面，敵中日軍策略，刻下由東西池（林縣西南七十公里）及李修庄（林縣西南七十八公里）一帶鐵谷地域，而日軍諸部隊，壓迫鐵環陣，同時，各精銳部隊並總開始總攻擊，擴張戰果中，

各隊到處捕敵

【南部太行山脈○○廿八日電】河南高原之第二十七軍殲滅戰，已達于最後階段，日軍各部隊至二十八日正午之活躍如次，一、小久保部隊二十八日晨於柳泉村（林縣東北五十公里）擊滅敵二百次更於柳泉東北八十五公里之田家井邀擊凡四百敵軍之伊藤部隊，於大河口三黃道（均於陵川東方六十公里）選擊其有迫擊砲之四百敗敵軍，松尾部隊亦於鑑羽口（陵川東方七十公里）擊退三百之敵而向東方猛進中，原部隊則擊落佛山（陵川東方二十公里）遇殘之七軍團，即南，森永清水各部隊，於陵川東方七十五公里之線，各掃蕩三百乃至四百之敗敵，並殲滅敵防備設施，展開壯烈之猛攻，一、藏重，西畑安達齋藤各精銳，深入河南，於各處對敵軍之四散逃走路，追至林縣西方三十公里之溪谷地帶，展行壯烈之殲滅戰，於獵擊大戰績云，

【南部太行山脈某地電】激戰，潛入於省境之嶮險，而移駐於河南省溪谷地帶之二十七軍敗走匪軍，殘避日軍之銳鋒，遂逃於林縣北方，而殘存於該地一帶之三十四集團軍，自己之地盤，遂於各地，擊退於二十七軍之敗走兵，此乃可稱見均爲重慶軍所謂直系旁系始終不能相容所有之醜態也，同時於今次作戰之展開以前，頁有數次，曾屢有所聞，完全忽視蔣介石之訓令，「二十七軍及三十四集團軍，應彌力連繫，抵抗日軍」開於以前投降於日軍之魔編第三師長劉月亭部及直系旁系之不相容時，尤爲具有興味之問題也、

韶關渝軍寢食不安
官民戰慄預備逃跑

【廣東二十七日電】當日本軍南精銳一度行動，敵第七戰區前衛據點悉數潰滅，司令長官余漢謀所憤之韶關，亦因日軍進攻將前陷於大混亂據最近脫出該市逃於廣東之一中國人談及該市情形如左，

韶關軍官民等於日本軍進攻之恐怖，敗殘之軍匪軍隊頻繁向東西移動，每當軍隊通過韶關時，殘留市民則深感不安，夜時實施嚴重之燈火管制，最近美國人飛行士之姿，亦時顯現，因日本軍進攻將屆，致時有以美人誤認爲日本人，此種誤謬，時有所出，省政府勿論何時，均準備行裝，待機逃向江西省南部之龍南，虔南，定南等處，官廳事務亦因而陷於停頓狀態，對市民則以強制的立退命令，違反者加以嚴罰等苛酷處理，現在之殘留者數極少，商業亦陷於全然停止狀態，食糧之缺乏，已極慘酷云云，

楊揆一繼任湖北省主席

【南京廿八日電】國民政府，任命軍事委員會參謀總長楊揆一氏爲湖北省政府主席何佩瑢氏後任，楊參謀總長之後任，決定推戴武漢綏靖主任葉蓬氏，近即發令、

智利再闡明決嚴守中立

【國宮諾斯艾里斯二十八日電】據望第哥來電報，美洲大陸中與阿根廷同持中立政策之智利政府，二十六日再度闡明堅持中立政策之態度如左，智利國議會以壓倒之多數拉細埃求與樞軸國斷絕外交之提案，政府枕遵守對美洲大陸之忠誠，及融和政策，監視於智利領土及領海內，必行之友誼行爲，爲阻止而努力，然而於智利發生新事態時，則智利之現存政策或有所變更，例如對於巴拿馬運河通行中之智利船，及於由巴拿馬國美洲大陸南端之水域航海中之智利貨物船之攻擊等，枕視爲侵害智利國之利益之行爲云，

英迫婦女勞動

【維西廿八日電】頃據哈瓦斯通信倫敦來電稱，於一九二三年所生之英國婦女三十萬名，基於政府之強制勞務制，遂於廿七日註册完，此次註册女方之總數，約有八百萬云，

德潛水艦活躍墨西哥灣

【柏林廿八日電】德軍司令部發表德潛水艦，冒御敵方對潛水艦之嚴重監視，淺於墨西哥灣美東岸，及大西洋，擊沈聯合國船舶十六隻計有十七萬噸云，

意軍兩大將在埃及戰死

【羅馬二十八日電】意軍司令部發表，特李略，巴爾達沙列及基德，比亞森兩大將，於前二十六日埃及方面之戰鬥，遂行名譽陣亡云，

德班上空出現怪機

【里斯本二十八日電】據南非之德班消息於二十四日有國籍不詳之怪飛機於德班上空飛翔，高角砲，當即開始活動，該飛機乃行飛去，

北洋大戰美國膽寒
埃及印度齊逐英丑
週間國際展望

直到決裂之日，始終致力於日美會談，自開戰以來即被扣留的野村，來栖兩大使，和千五百名之日人歸來了，他們都是二月後重又踏在戰果輝煌祖國之土的人，歡迎彼等的本週的日軍戰果，更續續擴大着，如二十日夜（太平洋時間）日本潛水艦又奇襲了蒂古窪島，該島是加拿大詩示的太平洋方面的軍事基地，哨戒最爲嚴重，但竟遭渺小的日本一潛水艦的砲擊，該該重洋約六千海哩，敢行捨身戰果之大膽攻擊之日本潛水艦的奇襲作戰，無論何時，惟有令人驚歎而已，一方美國的驚愕也不能想像的，前十八日美國陸軍長官史汀生曾說「密特威之勝利」的曖昧語，大敘是這樣，「以這次的戰果，日本海軍蒙受甚大的打擊，今後日本潛水艦決不能出沒於美本土沿岸了」，此次美英華府會談，也假定準得很，正在彼等尚在恐怖和迷惘的當兒，於翌二十一日深更二十二日間又先後砲擊美本土俄勒岡州岸軍事設施凡二次，這是大膽巴極之連絡奇襲作戰，由于此種事實，東太平洋已全歸於日軍的制壓下，而集聚一億的視線，當美太平洋岸，都市當的時候，又發表了阿留地安群島基斯加島（六月七日）阿次島（同八日）占據的結果，接阿留地安群島，是美國所誇之唯一的對日進攻路，美曾稱此島爲進日本頭上的『利劍』，達齊哈巴的軍事設施崩潰了，要衝基斯加阿次兩島也相繼被占領，今日美國的喉嚨全被扼制，彼欲用對日進攻的一切軍事設施，形成了理想的反逆，對羅斯福是與以怎樣大的脅威呢，美當局對於此次的奇襲作戰，更爲狼狽實行以日本軍占領的阿留地安西方的無人島，於美國毫無何等影響的自欺欺人的發表，然美報知詰問了這樣一句，爲何美海軍偏於無價值之處所建設龐大的軍事設施呢，彼等同志，尚有意相剋，其所受軍事的精神的打擊如何呢日本潛水艦，奇襲俄勒岡州海岸之二十二日，同日，北非戰線之隆美爾軸軍，幾占領托布魯克，長驅突破國境，進衝西埃及要衝東瓜達二十六日德軍司令部發表，今已軸軍，開始猛攻埃及之鄂莫克桑，馬魯馬特爾，如斯，英在地中海的制空海權，於馬耳他島已無力化之今日，更由於托布魯克巴爾佳等與克列達島對峙要衝之失陷，瀕於空前危機，蘇彝士運河之運命，亦危在旦夕，此托布魯克之佔領與其後軸軍之作戰進展，致使行蘇彝士之英國東西連絡路，完全遮斷，此結果，英國本土與印度及西亞公路，惟於好望角迂迴一條路而已，輸同軸軍之攻勢，埃及亦有此象徵，英方從鐵道線擬化爲第二印度，

正面爲軸軍，後方爲反英運動，由腹背兩方防備之英國北非西亞防衛力，其形微弱，雖將抵補，而遮斷地中海航運路之現狀，英國在該方面之勢力，早已難挽回矣，一方哈克佛反擊失敗，命運則作最終之努力，與北非軸軍之攻勢，左相呼應，以決戰於歐洲戰之關鍵，在美國方面，北非敗戰衛中托布魯克陷落，已屬決定，東亞於本月十五日，在解谷開印度獨立聯盟大會，廿三日閉會，此與印度國內反英獨立機運相呼應，決定實行運動具體案，今後展開本格的運動，一方印度國內，廿一日行印度回教兩教徒之大同團結，全員喊呼『英須由印度撤退』在甘地翁指導之下，近在印度大規模展開反英運動之勢，又西印度地方之福利族叛亂，愈益擴大，印度問題，對英刻刻增加重大性，英國由印度，由東亞，由西亞，更由北非，徹底其勢力，今日之危局，使賈齊爾不能安心，乃擬七十老軀，第三次赴美，參謁華府，莫能挽回現實之頹勢，由於前二回之會談，即可証明，白宮當局，二十二日發表美英共同聲明云，此次會談之目的，在於交戰力之各種事業結協議，不過大致容威的言辭，美陸軍部於本該會談之着困，不能由無中生有也，爲徵飾二十五日發表，設定美陸軍之歐洲作戰地帶，對其司令官任命艾森霍，於倫敦置其司令部，美聯社電，此種處置是証日前美英共同聲明之唯一成果，然不外面見解，此乃羅斯福對賈齊爾會談之唯一成果，但羅斯福對賈齊爾非難之際，依然昂揚，二十四日羅斯福蒂談美政界大人物，成持有不信任狀，唯此不信任問題，足知取消英國之內訌，會見羅斯福，亦未有名案，羅到英國，則不信任案，將提出若賈之面前矣，

渝美空軍基地化爲灰塵
佔領衢州使渝美空軍基地，完全喪命（圖右日機一彈碎其格納庫，左飛行場上祇餘茂草）

新生景色充滿緬甸
飯田最高指揮官對記者談

【仰光二十八日電】緬甸作戰以收得赫赫之大戰果，而告閉幕，飯田緬甸方面軍最高指揮官，於作戰終了後，曾於仰光實行初次與新聞記者團之會見，發表如左之談話，（圖飯田指揮官）

緬甸全戰線之作戰，一應告畢，緬甸，重歸於和平，由○○歸還時，觀鐵道沿線及幹線道路路線之和平之農村風景，深感治安非常良好，而作戰終了後，顯示如此良好之治安狀態，實令人不勝欣喜也，其最大之原因，不外以第一線將士之奮鬥，敵軍全被由緬甸驅逐，或以緬甸人之精神協力，封鎖敗殘兵之遊擊戰也，今後日軍更整備緬甸中央行政機構，事談由英國之掠取，解放之緬甸人之幸福，而行努力，又緬甸獨立義勇軍對緬甸民衆已徹底日本軍之眞意，而以日本軍之觸手，對英軍與以多大之威脅，且緬甸雖被諸國包圍之地，但緬甸東北部等處，全爲類似日本之氣候，故今後我等更有深切認識此美好之緬甸之必要也，

好夢愉快告終
醒來還是到處敗戰
美人記者諷刺英美愚迷

【里斯本廿八日電】頃據倫敦電訊，二十八日每日報知新聞報上，經該報美人記者亞里斯第克克，寫成「充滿希望之一個月已終」一論文，在此標題下，英美等聯合國人，對於徒意希望的見解，毫不假藉，作現實之反撥，極盡諷刺之能事，陳述如次，夢想勝利之聯合國諸國愉快之一個月已告終焉，此二週間，美英兩國民，不言及第二戰線，而論於第五第六戰線問題，不斷有所討論，又彼等相信擁有在利比亞之軍，被包圍之德軍早已不堪蘇聯之壓迫，但於此，托布魯克陷落矣，蘇聯軍撤退矣，消息所播，有如雷擊，加諸彼等頭上，如斯蘇聯聯合國民丹格克以來克列達島與珠濃群島等，在彼等所經無視，此不過重演屈辱的角色，無再事辯解之餘地，若夫冒重大過失，猶謂最後事態好較，弄牽強附會言詞者，可謂語義際上，聯合國國民宜返而自恥矣，

美徵小型船舶監視樞軸潛艦

【里斯本廿八日電】頃據路透通信華盛頓電訊，美國近海，近受樞軸國潛水艦之威脅，爲戒備計，美海軍部緩和動員監視潛水艦小型船舶及船員資格條件，因此可將多數小型船舶，調充潛水艦監視，是以從前徵用一千二百隻之外，更徵用一千隻以上近海用小型船舶，而此等新徵用船，可及的迅速施以無線電，軍械，及其他驅潛設備，以使就任務，

鮑爾哥夫大戰績赫赫
德俘赤兵三萬鹵械殲敵

【柏林二十八日電】德軍司令部二十八日關于東部戰線鮑爾哥夫地區之戰果，實行如左之特別發表，本年二月蘇聯軍第二師及第五十二第五十九師之二部，於伊爾湖地方渡涉凍結之鮑爾哥夫河企入德軍之攻擊線而成功，然林德曼將軍麾下之德軍及德國義勇軍團，西蘭德斯義勇軍蘭大將指揮之德空軍之庇護下，冒不良天氣及土地之惡條件，繼續攻擊，凡數月間，遂遮斷敵後方連絡線，使蘇聯軍部隊陷於孤立，並徐徐壓縮包圍圈，二十八日乃將之殲滅，據迄今接到之報告謂，於此作戰德軍鹵獲砲六百四十九門，戰車百七十一輛，機關槍二千九百四挺，迫擊砲，自動手槍及其他武器軍需資材多數，並捕得俘虜三萬二千七百五十九名云，

埃及要走向新生
反英聲浪高於金字塔

【伊斯坦堡廿八日電】據達于當地之情報稱，關于馬爾薩馬特爾攻防戰之結果如何，或於埃及戰與以決定的影響，巴勒斯坦，開羅等之阿剌伯語廣播，均報英軍之脆弱狀況，而暴露埃及之危機，埃及國內之反英運動，自利比亞敗戰以來，驟然轉爲熾烈，狼狽之英方乃使駐埃及大使蘭普遜威迫那哈斯巴夏內閣，以該內閣牽制反英色彩強烈之法爾克一世及舊帝勢力，並對反英運動加以大彈壓，最近數日間逮捕之國民主義者甚多，其中并包括前首相阿里馬亥爾巴夏，因惹起一般國民非常之不滿，反英氣焰遂擴大至西非一帶，開羅已以埃及防衛之決定要素而被注目云，

確立物資配給方策
奉天市研究改善之提案

協和會關於康德九年度全滿各市縣旗聯合協議會，蒐集中央本部職員視察報告結果，關於物資統制配給，於奉天市聯商業者一滿系協議員有如左提案，時局下民生上重大問題統制配給方策上，頗有暗示，關係當局以此提案爲中心，進行研究，要旨如左，

「配給統制，須實施，其理由即將少量物資交於全國民是，吾人須知，配給量有充分之少量，而以少量之故，更須求公正圓滑配分，然而於奉天市，配給不圓滑之現狀，非生自量之多寡，乃在配給機構方法之不善，且配給所偏在，多生不利不便，而配給組織最前線之四人不德，行爲，依然，未能改善，匡正此等小賣商，一率再編成公正配給者，殆屬絕對不可能，商人處理統制物資，實狙擊暗中利益，故謀配給圓滑，不能委配給於商人之手，由以上觀點言，就措置之現狀，如非由國家的調整，恐爲難解決之難問題，各方面頗注目其結果，

配給主要食糧
下月改訂辦法

奉天市糧穀組合，爲對市民之主要糧穀配給圓滑，並期敷統一之辦法，由七月一日起，對市民之主要糧穀配給改訂辦法如左，

一、每月分三回配給制，
二、大人每回十斤，小人（六歲以下者）每回四斤，
三、大人每回配給高粱米三斤，小米二斤，苞米面五斤，小人每回配給高粱米一斤半，小米半斤，苞米面二斤，

以上辦法除報告市經濟科外並通知各糧穀小賣店云，

國民竭誠努力儲蓄
儲蓄目標必克達成
歸來之蔡經濟部大臣談

【新京】當此聖戰下擔負國民正以十五億目標，熱烈展開一大國民儲蓄運動之期，蔡經濟部大臣爲昂揚國民儲蓄之熱意，前曾赴北滿各地宣傳，迄次曾至吉林，要請地方各關係機關之積極的協力至廿八日午前十一時四分始搭車歸京，當日於車站貴賓室，發表儲蓄宣傳之綜合感想如左，

此次赴吉林之目的，乃關於國債之消化問題，要求地方官民之協力，同時，並曾至經濟部所管各機關慰問，關於公債消化問題廿六，廿七兩日，曾招請在吉林有力者並儲蓄關係者，作種種之懇談，要求更進一步之協力席上並得以聽到目下官民頗能協力對於儲蓄之實踐，極爲順利，實不勝欣快之至，數年以來，儲蓄公債之消化現於國民對時局認識之徹底，極爲盛旺，此已爲一般所同知者，本年度吉林省之儲蓄分配額爲八千三萬圓，對此數實國民等不但無何等困難之表示，且進而皆現出協力之態度，此種現象其他全滿各地亦莫不如此，

此次自吉林歸京後，宣傳之事實，即告終了，綜合此次全行所有綜合的結論，確知全國國民，均認識時局之重大對政府之施策，均表示全面之協力，統觀此次之實績相信本年度之儲蓄目標，定可完全達成，鎮後希望於國民者，乃係切勿滿足於現下之成果，仍須再進一層之熱意，向儲蓄報國途上邁進云云，

各區民親睦運動會
日程已經擬定

建國十週年慶祝奉天市大運動會預選會，兼各區民親睦大運動會，於昨日小西區首先舉行，其餘各區亦將相繼舉行茲各區之日程如下

△大和區，朝日區，皇姑區，北關區，七月五日△鐵西區，七月八日△敷島區，瀋陽區七月十二日△東關區七月十四日△大西區七月十九日（他區未定）

相撲力倡混食配給
奉天表演即將開幕

聖戰下表現力及肉體美之祭典之一大角力，已迫於一二日後，據所可收容觀覽者一萬五千名，於千代田市民之角力場前之售票早已全部賣罄，二十八日發表之初日，並未見橫綱羽黑山之名，在滿洲的尚屬初次之事，橫綱之常規四股，即將入豪壯華麗之土俵台表演，一行五百名當於三十日午後一時來臨時列車由鞍山來奉，彼等食事亦務求當于時局色，決於在奉中與一般市民同食混粟米，關于糧亦受嚴密人相之配給，後援會特強力表明對食糧報國意贊之戰時角力之道德，

「此次決不食，豐食，或白米，惟表演中之午食，實行特別配給，毫無因混粟米而角力，而衛食，混粟米而角力，而行猛烈之比賽，展開生動之場面發揮精力，如此種種當能表面於此次之角力場中也，」

晚刊本六張

蒙古鄂博祭典盛大舉行

【齊齊哈爾廿九日電】廿九日（舊曆五月十九日）乃爲滿洲西部蒙古地帶舉行鄂博祭之日也，斯祭，係蒙古民族所相沿之慣習，至於該祭之梗概，大概堆石積土，於其上插有楊柳之枝，奉祀爲尊，即爲鄂博祭也，彼時領內之蒙古人，將自己之包裹，載於車上，奔到家畜，齊集於各鄂博之處，並放置於野中，置有標識，斯日，祇書有西藏語經文之各種彩色旗，復屠宰牛羊，奉爲供品，及有喇嘛僧，誦經奏樂，旗長代表一般人民，對天神地祇，祈願人民之幸福與家畜之安全，而龍江省於廿九日，乃於依克明安旗公所在地大泉，招集全旗內之蒙系大衆，舉行嚴肅之祭典，彼時有馬上競爽之競騎及蒙系得意之摔上角（勇之一種）比賽素日之技能，於一年中，本日乃爲最樂之一日也，但省公署爲於此種行事，加有深一層之意義，遂公演認識時局之電影，俾蒙系層之歡欣云，

司法刑事証據展覽任人參觀

法院檢察廳定於七月一日司法記念日，在該院開刑事證據品之陳列會任由一般市民之參觀，

對大東港工程狀態
均皆視察詳記無遺
產業報道隊第一班行動

【靑山產業報道隊員發】潮安第二日之廿八日，所謂於國內唯一之不凍港，當時待望完成之大東港的築港狀況，與臨港工業都市計畫之進展狀態，具行視察，而片刻不息，立將其雄大之計畫與豪華之建設，筆之於書，攝之成影的產業報道隊第一班一行十九名，於廿九日上午八時，由安東旅館出發，南及九時，搭乘新義州發之公共汽車赴水豐，爲觀誇稱世紀驚異而特別雄壯之鴨綠江水力發電所，該夜宿於朔州，後赴京城云，

奉天石炭會社
七月一日開始業務

日滿商事株式會社，關于國內石炭販賣制度，自康德六年九月一日於四大都市結成石炭販賣組合及於齊齊哈爾及牡丹江結成賣炭公司後，各地販賣人，均即應現地事情而統合於組合或賣炭公司，以一元的配給機關，強化部機構，並爲使配給機關具有公共性之經營，遂于明朗化計，決行石炭販賣機構之整理統合，設立石炭株式會社，奉天市前曾組織奉天石炭販賣組合，實行一元的配給，今則與鐵嶺之石炭商組合統合，並加新民，沙河，陳相屯，吳家屯，姚千戶屯等之新區域，設立奉天石炭株式會社繼承奉天石炭販賣組合及鐵嶺石炭商組合之業務，決由七月一日起開始營業，社屋，營業所，電話等仍使用從來之組合分煤類之定購等仍按以前實行，各處均無關係，

放射線學會開第一回總會

第一回滿洲放射線學術講演會與總會，自二十八日午前九時於奉天市滿洲醫科大學第五講堂，於守中滿醫學長，笠原旅順醫學長，以下旅順大連奉天新京哈爾濱吉林及京城醫大平壤醫專等各種權威者百餘名列席之下而開催，直接術三生物三，診斷也，治療六，各部門開拓地乳幼兒之佝僂病，凍傷，中耳炎，肺結核治療等當面問題，等，近代醫學最高峯放射線全般問題，與以貴重研究發表，特別講演，由會長滿洲醫大，入江教授講，演肺結核，太陽燈療法外二件交換，以活發之自由討論意見，至午後五時閉會，

內服外搽！
萬人油
地球牌萬人油是各界惟一良伴隨身携帶一瓶可保百病無憂地球牌萬人油裝璜美麗人人必備
內服治內科百病
外搽治皮膚病

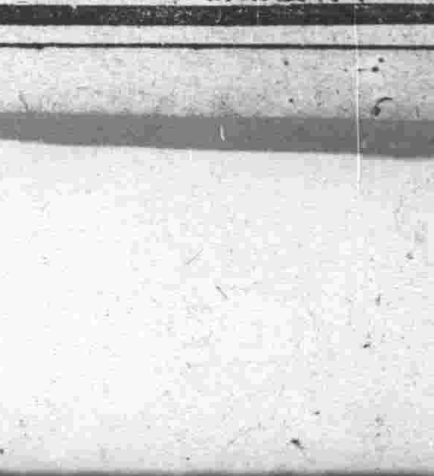

大日本株式會社木村製藥所 製造元
民興洋行 總販賣

仁術的 新職業 公開 豐富收入
萬病一原 東洋醫術 紅酸新醫學
慢性的難病根治，醫法極爲簡單無試驗即日開院公認通信教授失學青年在家中即日可修得，卒業證開院資格證，紅療學士名號，人體解剖圖，治療器悉進呈，住所氏名詳報說明書贈送
大日本大分縣上眞玉局第六區
日本紅療醫學專門學院

同芳照像館
奉天市大東門裡 有四十餘年之經驗
新京市東三馬路 有時代藝術之出品
吉林市河南街 有耐久親切之保證
錦州市東門外 洮南 康樂大街 有迅速優秀之技術

新學期開始七月一日
日本語
專門日滿教授書院
備有簡章函索即寄插班生按程度隨時入學遠道通學生由本院給與定期乘車減價證
本院新設遊記專修科現已開課隨時入學
地址奉天瀋陽區一心街一段四號電話（四）三三四六號

先發貨後寄欵開始辦法
在此新體制新商道精神下不惜重資採辦與國策相符的純良的萬年筆以最低廉價販賣只恐遠方主顧或謂百聞不如一見千見不如一使而躊躇函購故特以空前絕後的一大勇斷辦法周何人函購萬年筆見函即將良品寄奉以待買主親手試驗便不論何實認其品價實價廉然後收欵以圖遠方主顧之十分便利惟希滿天下諸位勿失此機急速函購是幸 敝店販賣的萬年筆確係無上良品已爲世所共知不用多言

十三號 黑桿吸入式 三圓五角
十四號 黑桿抽水式 四圓
十五號 洋銀桿 極上品 六圓五角
十五號 黑桿抽水式 五圓
二十一號 飛龍牌 七圓
二十八號 花桿 特上 六圓
安東市一番通五丁目三
振替奉天四七四八番
書函安東局二九番私
歐亞洋行

輕便流行式馬車
專造各種乘用馬車內容坐位舒服美麗行則輕快使用耐久
車体容積四人 乘六人 乘十二人乘

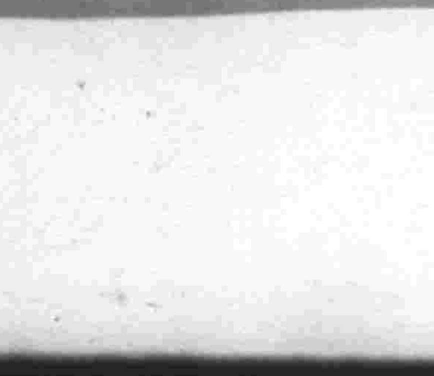

奉天市大西區大西街五段八九號
春記鐵工廠
電話（二）四六七九番

鎗後與奮鬥（三）

齋藤少佐

獨是『生活無論如何痛苦。只要戰爭勝利。則萬事解決』之意氣。一貫於全國民心中。此點與日滿兩國相同。但英美蘇。國民因戰勝之望甚薄。內滿對政府之反感在虛僞之宣傳下一喜一憂。其國民之士氣與國民之結束與此相較。真有天地之差。日常生活雖說是很苦。但每人殺紛紛懷港六支與茶店座客常滿。戲園子。電影院。音樂會等處。連日亦是滿員。很呈興隆的樣子。至於『溫特。典。林典』。或者是『瑪里得里希修特拉賽』等熱鬧街。都陳列着雜貨和首飾服裝品等很是富麗堂皇的。除了美術品和玩具類以外。各商店差不多和蘇聯。都是不一樣的。

自從大戰以後。暫時住在德國以後歸還日本的人們。都說是德國在戰爭開始以前的物資狀態。恰和現在的日本是一樣的。又說道我在約有一個月的以前。曾經約離開三年的日本。觀察東京關西兩方面的『百貨店』雖然說是實行票制和配給制。但是東西特別豐富。實是很可驚異的。要是和現在急忙研究纖維製品和研究代用燃料汽車的英美。比較一下。那麼從十年前就已經研究的日本。實在是綽有餘裕。這真是驚奇的了不得啊。再是。車輛。大阪更是特別美麗壯觀。運轉手對着客人的態度。很是客氣可[illegible]。不能想到他是戰爭下的運轉手。

却說。最後意大利又是怎樣的呢？所謂物產並不豐富的國家的意大利。自從一九二八年食糧政策的『麥的戰爭』以後。至一九三九年便能夠略略的自給自足對於全歐洲的市場成爲果物。蔬菜的補給地。

在這十年的期間。在墨索里尼首相下所團結的全意大利人。他們的勤勞。不但是獲得了食糧的自給自足。並且越過了法國在歐洲占了農產國的第一位。在補充的意味上說。我們滿洲國當此大家都想擺脫從前憂慮勤勞時代的時候。這不能不說是給我們一個極大的暗示。和教訓啊。

經這個十年間的勤勞。現在除了咖啡糖咖啡。茶等沒有及黃油。橄欖油略感不足以外其他無論甚麼嚴重的食糧限制。亦是不感甚麼困難的。這可以說是實行戰爭的基礎。

原來意大利人因爲美食。是頗豪主義。拿麪類和葡萄酒來支持乃把他痛加排斥。所以現代的意大利人。到處都是強盛的。照着這一點說來。諸滿系做傚一下。不要模倣日本人必須食大米啊。

又意大利是諸位都知道的。乃是果實之國。因爲從前輸往美國。經到現在。因爲存貨過多。以致一般意大利人却可比較前多食果實（鮮貨）至於牛肉的代食品。有兔。有羊。有鹿。這種狀況。相輔而行則意大利人都很有自信。能夠忍耐無論甚麼樣的食糧統制。這也可以說是一個因子的。

從去年十月一日開始實行衣服的票制。和日本同樣很是合理的。像是奢侈品的毛皮類。從蘇聯輸入。雖是困難。但是絹製或者是人造絲的日常必用衣服的購入。可以說是極其容易的。

以上因爲時間的關係。僅僅是講諸君認識世界情勢的程度。很簡單的說一說主要各交戰國的槍後生活。聽者自行反省。同時着對手國的空襲。發布警戒管制。和較比對日本佈懷以非效果的却助長日本國民的敵愾同仇的心理的一回空襲。這在滿洲國民不但是自覺是極大的幸福。而且並沒有衣服票制僅僅是滿洲一國而已。

像是物品的不足。和配給的不合理等。會應有說辭。這正是就性第三國施行謀略的機會。

當着一般滿系大衆不明白世界情勢的時候。利用各民族綜合起來。如有機會。就乘其時機。對着下層階級切實性的食糧問題。乘其容易懷抱不安的心理。不能不謂爲有不明世界大戰下樂土滿洲現實的反滿分子。由此看來。和沒會斷去過去。的惡夢相同。所以對着以上所說『戰爭的各國』如何團結銃後生活。應自行反省。同時在大東亞戰爭之時。可看一看北自『阿留地安』群島。南由越過赤道。渡越印度洋以至『阿非利加』正在擴大戰果的親邦日本眞正現實的姿式。應告訴與日本同其興廢存亡。我等滿洲國民將來的夢想。將怎樣的歡樂呢。想到此處。現爲舉其一切以貢獻於日本。應於凡有的部門。更行加以抑制。這是極其當然的事情。大衆不要錯誤其所歸。拿着宗教的團結。貢獻於社會。對着滿洲社會事業家諸君。切望其自覺並自負上天所給與的使命。更行積極活躍是盼。

神氣雜俎

櫻花遙映清流 鮮蘇國境一瞥

當南方戰無不勝。攻無不取。戰果赫赫。武功高張之時。則大東亞之北邊。雍雍鎮護。亦如金湯之固。磐石之安。毫無微動。在此北邊嚴然之鎮護與沈默寂靜之國境。有爲槍後國民所不能窺悉之許多苦闘。秘而未彰。實不可或忘者在。記者某日特往訪與滿蘇國境相呼應。而警備鮮蘇國境。築成金城鐵壁之國境前線。眺望蘇聯領內。

有國家政治保安隊於彼此指顧之間。從事其執拗之監視。無微不至。同時即可知悉果成前線警備重任之國境警察官。又盡以若何之苦勞矣。

鮮蘇國境係以廿餘公里一衣帶水之圖們江爲國境。其國境線之最下方附近之某某地方。在數日以前。有朝鮮半島最北端象徵日本大和民族之櫻花。竟遠至蘇聯領內。亦行盛開。芬芳馥郁。香氣四溢。其傳說亦可景慕。名之爲清正櫻。記者爲此以憶及斯櫻之芬芳。茲特往訪與蘇聯領土極爲接近之本方〇〇監視哨。

此蘇聯國境最前線之警備。除擔當國境警備之皇軍勇士之外。即以警察官爲中心。並以興亞協力自衛國員。從事嚴密之警備。並張布監視之網。記者與此警備監視哨之警察官。一同立於監視哨上。以眺望對岸之蘇聯領內。近接於目前之蘇聯領內。雖未曾有見有國家政治保安隊之監視哨。但對岸似甚周到嚴密之監視哨。則將有蘇聯國家政治保安隊之注視。有所監視。在此轉瞬之間。記者之脊背。已湧起複雜之戰慄微妙之感情焉。惟際夏之時。國境始終靜謐。圖們江之清流。亦屬悠悠推進。此頃歐洲之東部戰線。已打破多眠之沉寂而展開生死存亡之激戰在此毫無端倪之世界情勢的轉變或將於何時而使此國境之表情。有所變化。作未可知。（鈍生）

古月軒瓷器

多爲郎世寧所工繪

古月軒瓷器。係燒自清代北京內庭古月軒。古年小殿宇之名。雍正乾隆時西人郎世寧善畫。帝愛之。派造如意館。自景德鎮御廠拔選樣式古樸質深白之胎。經郎彩繪。於古月軒中。小瓷窰。派匠彩燒。故名之爲古月軒瓷器。郎且於輞描細畫工筆中。加以西洋油畫法。堪稱絕筆。雍正時。畫片多翎毛花卉。故宮中之三秋圖。鬚仙祝壽圖等。恍若置身圖中。如親其况。

至於彩油之鮮艷。胎骨之深白。料款之工緻。尤其餘事。乾隆朝所製。更爲精采。蓋承平之餘。民物豐富。臣民敬上。故至品特精。加以製資之彩釉。積存數百年之久。燒瓷之老釉積存甚多。用之不竭。武英殿之各花卉燕碗。墨雪景梅瓶等類多料釉濃厚。渲染中參以西法。然古月軒之瓷。雍正所製。款以雍正年製。乾隆所製。款以乾隆年製。但雖名古月軒。未有款以古月軒三字者。

近年來景德鎭亦仿製古月軒。如民初之胡提標。畫法之精。不減當年郎氏。如鍾繪。妹贗梅瓶。鍾植之閃猛。等等。繪花一幕。令人叫絕。惜胡氏不壽。流傳之品。世不多覩。偶出一二。即値千萬。鍾則長德鎭僅能襲順一人模其大概。近日市中所傳。古月軒瓷器。多偽氏所作。舊家如海。兒慕爭重。未敢言其事之必無也。總之。古月軒之瓷器上所繪花卉。大半爲當時古月軒瓷器。如意館的畫師。如郎金寰等人也。（蒸珙）

（鬚）生言菊朋逝世

北京先進老生言菊朋前患略血症經醫療治。雖漸告好轉。惟邇來病勢又轉沉重。仍日前延中醫蕭龍友調理。仍未見效。迄二日上午八時。遂然而逝。享年五十三歲。

▲遺二子二女 其子少朋業由哈爾濱趕回北京。其女言慧珠因包銀關係。不克即返。言氏身後僅遺二子二女。（長女伯明。已適游樂三）及房產兩處）（校場小六條七十五號七十七號）

▲氏出身世家 言氏出身世家其父松齡爲清代中堂。菊朋嗜皮簧。潛心研究。兼循學問富。對於音韻詞句。極爲講求。時於堂會中一演。僧博各界之好評。後聲譽漸高即獻身梨園界。其夫人高逸安。係已故聞人高友棠之族妹。性極活潑。與菊朋結婚後。生有二子二女。長子少朋。次子小朋。長女伯明。次女慧珠。除伯明從事醫界產科外。餘均獻身舞台

▲曾與妻離異 言氏夫婦後。因意見不合。高逸安即與言菊朋脫離關係。隻身赴滬。度其水銀燈下之生活。其子女數年前曾來京小住。其子女因母子關係。遂留居於家中。菊朋以夫婦關係既已脫離。因母子情深遂自居於前院。令逸安居於後院。並謂其子云。『汝可視爲母余不視爲妻』等語。又數年。子女均已成人。

▲家事極紛繁 家庭中則備父子同居而瑣事紛繁。言氏極感痛心。晚年嗜喜玄學。閉門修道。自稱老抝。與世無爭。舞台獻技輕不易演。本年入春以來。家事益爲繁瑣。

▲精神的不振 菊朋精神極爲苦悶。此次慧珠少朋赴滿乃父菊朋。再三攔阻終於成行。頃以年老氣衰。舊疾復作。一病不起。醫藥罔效。竟於昨（二十日）晨八時逝世。嗚呼。鬚生先進又弱一個實乃梨園界一大損失。

盆栽淺說

陶器選擇與枝幹培養

『盆栽』爲日本名詞。就是盆中花草。此語廣義的說明。即以觀賞爲目的。用鉢栽植草木。供人清賞。狹義的區別。即鉢植盆栽而已。鉢植最要的即觀賞花和葉。花草樹木一經人工栽植。即具有天然之美。頗足怡情悅性。

盆栽之草木。以觀賞它的枝。幹。葉。果。花。等。爲對象。姑不論其爲何種草木。加人工的技巧。即一尺不足之小樹。山谷間之野花。亦頗具有優美之景趣。爲人所愛好。

▲盆和鉢 盆和鉢爲陶磁器所作。深的稱鉢。淺的稱盆。樹木類大都使用方圓。楕圓等形。少用華美帶彩的。一般多用素地。以觀賞花和果實爲主的。多使用鉢植。但是萬年青。蘭花。栽植於特殊之盆內。蓮和萍。水草類的植入水盤之內。

▲盆栽用土 盆栽用之土。一種土是不可的。必用各種土質相混合。

一。眞土。爲鉢植盆栽所必用。色且質黏。盆栽由田地取得最好。

二。赤土。性及最易得之土。和眞土比蓄分較少。盆栽用要混合其他一點土質。

三。腐葉土。此土。即是山間凹處。爲林木落葉堆積。日久腐化爲土。與其他土質混合。使用最宜。

四。草土。草葉腐敗與土混合而成之土。即普通所刈取之雜草。與土混合使之腐敗而成者。

五。沙。盆栽最要之土。和其他土混合。用時是不可少的。一般用土栽植時。先用眞土六分。腐葉土三分。砂一分加以適宜之肥料。依草木之性。必須適當調製。

▲形之名稱 盆栽樹之形千差萬別。大體約分以下各種。

一、直幹。幹直立。表現孤立樹。直立不斜之姿態。

二、斜幹。幹傾斜牛懸崖狀。

三、双幹和三幹。双幹由一幹生。出俗稱相生型。双幹所謂相生。即相對生。三幹即一枝出三幹。或有五幹。

四、懸崖。斷崖懸垂之樹形。樹枝出鉢之外部。屈曲抱鉢。

五、株立。如武者立。五幹以上。由一株出生直立。

六、連根。各幹旁出他枝。實由一根相連。

七、寄植。盆栽總合的收集。同種的的花樹。或異種的花樹。雜然植於盆中。生出不同的感覺。

八、水盤物。盆中現出水景。加添人工作製水禽結小草亭。餘其中。形成種種風景

九、實生物。小的生命形姿。持有自然之風趣。在盆上即可表現自然之生命。如松。楓。銀杏。杉。幼稚小苗。即可育成清玩。

以上概略述之。他如種種不及備述。

▲盆石 盆上敷石。特加室內幽雅致。古來。盆石爲茶室之裝飾。現在如盆山。盆景及盆畫。盆石不過如賞玩。自然的雅趣。想像山岳之實體。立石堆石。以現於盆景中。無石清玩之風。唐宋間儒者多愛好。日本自室町時代。多裝盆山視山。近來盆栽屬之。盆石。不過爲盆景之一種別風耳。（健材譯）

花詠

（雨華軒主）

▲金錢花 債借東風累萬千。買園我欲補金錢。還他豈用揖佛。取得非關飲盜泉。有朵爭開秦半兩。無花不結漢三元。理財別具眞經濟。滿畝吟聲上酒船。

沙漠內潛伏之怪魚

最近南非洲沙哈拉大沙漠中。頻頻發現銀光燦爛之巨魚。堪稱爲宇宙間的奇怪現象。多數生物學家。爲好奇心所驅使。攀赴該處實地調查。然而各大科學家。絞盡腦汁。耗盡心血。至今亦未能明其眞像。最初發現沙漠怪魚者。爲歐洲科學考古探險團。該團於一九一九年。由沙哈拉大沙漠經過時。每隔十里八里。即發現椰子樹三株五株不等。久之。引起團員之注意。以爲乾燥如火沙漠。而且終年無雨。椰子樹果由何處吸收水份以維持其生長之機能。於極度懷疑之下。全體團体注意。遂由椰子樹根部。向地下發掘。掘至百尺深處。突遇冷泉。勢如潮湧。由地底噴出。噴出之泉水。高約二十餘尺。及泉水落下之後。竟發現一尺餘長的怪魚。三十餘尾。銀光燦爛。跳躍於地面之上。究竟此種怪魚果由何處而來。科學者繼續研究數十年之久。仍然是學說紛紜。莫衷一是。在無法解決之下。只有認爲係宇宙間一種神秘事件而已。（郭子毅）

續瘍科秘錄

（四十一） •客亭譯•

又切傷要害之處。用不著驚恐。同藩某之妻。自持刀戳喉嚨。血大迸出。身體及衣服盡赤如染。氣息從創口漏出。流血悉成沫。實爲必死之容體。家人無論矣。醫者亦束手而退。說爲難治而辭。予診其脈。浮大而數。煩躁而無須臾之安寧。或吐雜血之涎沫。予亦知爲險證。然而盡人事以待天命。則爲吾所抱之宗旨。因以溫水火酒洗創口及其四邊。探索肺管之創。所漏氣息。觸指覺熱。把金創鍼（即用以縫缺脣鍼之最細者）深刺創之中央。貫肺管縫合一鍼。即見氣息不漏。次於第一鍼之左右。逐次縫合共計七鍼。施雞子白金公水棉布及先鋒綳帶等如法。用人參調榮湯。則致嗽嘔逆等交起。吐雜血之涎沫。煩悶殊甚。試令飲糊飲少許。竟大嗆噴出。因之空氣從創口漏入於皮膚之間。頸項及兩腮。猝然浸腫。如蝦蟆狀。試以指觸之。皮肉輕鬆而不堅實。似撮白芋之莖。急服而痛。項強硬。不能回顧。喉嚨之金創。雖經縫療治。然氣息吹入皮膚者。實以此番爲初次。故其後如何變化。殊堪憂慮。至第二日。發熱。欬嗽頻出。多吐涎沫。隨咽不出。嘔吐。藥餌均不納。因轉用巫神湯。嘔吐霍然而止。始食稀粥少許。至六七日。創口愈著。諸證亦從而減退。稀粥亦漸漸增加。兩腮等之腫。亦自然消散。經十餘日全癒。但聲竟啞而不出。

趣〃味〃問〃答

定鳴雷

▲閃電之後必定鳴雷。雷究竟又是怎樣造成的呢？

答。閃電經過的地方。排在空氣中而造成眞空。閃電一過。空氣仍又擠回。閃電走動得極其迅速。而空氣的侵入眞空也非常的急促。所以就發生爆裂聲。這就是雷了。

▲在鹹水內游泳。是否比在淡水內容易？

答。是的。在鹹水內游泳因爲它的密度比淡水大。能使得人上浮。所以比淡水內來得容易一些。

▲就身體的大小和重量言。昆蟲的氣力比人或馬大嗎？

答。是。昆蟲能拉動一百五十倍至五百三十倍於其體重的重量。提起二十至百零四倍於其體重的重量。人也許只能將自身五倍的重量移動短距離。但馬只能拉動比它重五倍的重量。且昆蟲越小則其比較的氣力也愈大。重四格林的蜻蜓能提起八十格林。蟑螂能提起自身二百零四倍的重量。（悟性）

夏季衛生

孕婦與食物

普通健康的人。在夏天都要犯着食慾減少。消瘦。或是腹痛的毛病。感覺夏日的淩威可畏尤其是孕婦。在夏天。無異是在受着一種無名的刑罰。當這樣世界勝方濟的戰時下。正須體驗強健兒童產生的今日的對於孕婦們的保健問題。豈可稍加玩忽者哉。

據一般對於婦人病極有經驗的醫生們說。婦女於妊娠期內所最感覺苦楚的。就是『惡阻』（即俗語所說的嘔心）其次是『便秘』不過我們絕對不該以爲『惡阻』是孕婦時所必生的現象。因以忽略。如果鬧得很重的時候。倒該延醫處治一下。因爲『惡阻』一個鬧得太厲害孕婦的食物就不易攝取。以致障礙胎兒的發育所以在可能範圍內。仍是到醫生處看一看纔好其次談到『便秘』與『惡阻』不同者。即是『便秘』所特別担心之處。『便秘』同是孕婦的生理的現象。並無應該『便秘』由於某種程度的食物便可調理過來的。

孕婦應該注意的即所謂「食物」「讓消化好的」「健康的食物比較生冷的是多有幫助的運動」「每天都宜少量食用纖維性的蔬菜。其次肉類」最應特別加以說明的就是蔬菜。裡面擠出來的菜汁。不要妄爲丟掉。應該加意保存做爲最理想的飲料因爲若把這種東西加溫以後在臨睡之前飲上一些。對於孕婦的榮養的效益。有莫大的效益。把菜汁的裡面加上一些砂糖調味也無不可。尤其如有蜂蜜在手。加上一些。那更妙絕。因爲蜂蜜不但在味道上美好。同時對於醫療『便秘』上。也更爲有效。

水果雖然很好。不過因爲產地的關係。在我國很難找到我們希望用的水果出來。但若多食些蘿蔔。胡蘿蔔皮。菜類的功處之類。那結果所生的效果。恐怕不是一兩個水果所能換得出來的吧。（蘇人）

電影

觀「鐵窗紅淚」後

近來。我們很可以看出。上海影壇已不像以前那樣濫製古裝片了。同時也更容易觀明。開倒車的古裝作品。雖然一度亢進。但是。以後也很難得健全發展的。

『鐵窗紅淚』是新華公司最近出品的一部哀情影片。以一個悲痛的故事爲骨幹。描寫着一個遭受天災人禍的少女小鳳。在這黑暗的社會裏掙扎。經過幾許的患難。而結果仍以死刑了之。編劇者是以嶄新的筆法。諷刺的情調。來刻畫出幾個不同型的人物。有流氓的陰險。財閥的冷酷。乳母的慈祥。以及出版家的投機…固然。有許多缺陷。或未能描寫得出的地方。然而劇情是那樣緊張。對白是那樣刻薄流利。而毫不以肉感來誘騙觀衆。更能利用幾個最悲慘的場面。博得同情之淚。這也許是他最成功的地方。

『好人如壞人。等於一個悲劇』。爲什麼。這社會裡。儘演着悲劇？（大意）還是本片作者在未映出本事之前。而寫出一個最使人注意的公式。也許是讖言。我想這樣機警的文句。是很富有藝術價值的。

演員的陣容。也相當的整齊。陳燕燕飾小鳳。把一個純情少女的悲痛態度。表現無遺。並且他是上海紅而且紫的名星。演技之佳。自有定評。是不用我來贊揚的。梅熹飾徐大江一一個有錢的闊少爺。老是一付熟習誠懇的面孔。他的作風。也許止於此了。在這裡。並不見得成功。王獻齋飾流氓老王。在這部「鐵窗紅淚」裡最成功的一要算他不僅演技深刻入骨。表情也極盡奸詐陰險。並且一口流利的道白。是那樣眞實動人。決非其他演員所能及得。可惜一代藝人。已經然身逝。實不勝惋惜之至。

其他如徐莘園。黃耐霜。章志直。洪警鈴。殷秀岑等演技都很不錯。

導演吳永剛。很能盡職。至於佈景稍嫌狹小。例如大亨大王的寓所。實在像個中流人的家庭。並無豪華富麗可言。且。連傑人也無幾個。這實在是導演和佈景的大意處。照明稍暗。錄音。拍攝都很能使人滿意。其中雖然略有小疵。但也算一部水準以上的作品。（小禹）

影片集錦

再會吧上海

張時中

在『如此繁華』的『新舊上海』裏。見了一個『女人』他手帶『金鋼鑽』。項圍『一串珠』在『滿人春色』的一個晚上。和他同住『女子公寓』。使吾深的味識着『桃園春夢』甜蜜。更合吾神量樂不出是在『天上人間』他的魂像『玫瑰飄零』。般的攪擾着吾。

在『日出』的早晨。吾們去那『黃浦江邊』有『船家女』唱着『漁光曲』用『二個銅板』的租船划到『魂斷藍橋』的那邊。正是一個『清明時節』。『桃李爭艷』的時候。看啊。『滿園春色』一枝『紅杏出牆』來了。吾們步着『春風野草』唱着『知心曲』攜手歸『家』原來他是『都市風光』裏的『風流寡婦』他有『兩兄弟』和一個妹妹『女少爺』由『初戀』裏。吾們度着年年『明月夜』的生活。吾想起了『母親』。就要『重歸』在一個『雷雨之夜』的走出。可是他是個『彈性女兒』在這『離恨天』裏。淚水沖着他的『胭脂』他在『十字街頭』與吾送行。由『情海航程』裏他向吾『永遠的微笑』可是。在『十字街頭』上吾們流着『双珠淚』更凄清的說出『再會吧上海』。

惱人春色觀後

新穎的名子。由於兩顆紅而又紫的明星主演。爲了好奇心的驅使一看了上下兩集在化裝方面。很有進步。其中尤以下集陶留春的化裝最切實際。只是白雲的臉太像麵包。

置景不能採用天然的。實是抱歉。但是畫的佈景。雖然有露像處。也總算不易。演員分配得很恰當。周璇的鄭佩芝。白雲的華秋塘。慕容婉兒的田玉瑩。陶留春周家農的黃耳強。都很成功周璇的演技。可以用輕快熟練。明朗六字代替。上下集共插四個歌。當然金嗓子是不會錯的。白雲的演技也是維妙維肖。其他如慕容婉兒。尤光照。周家農。周錫等的表情都在水平線以上劇情的矛盾。在那一個片子中全免不掉。當然這兩部片子裡。也有幾處不盡情理了罷。

談周芻

周芻！是一個後進地反派角色。奈何天裡〃毛老頭兒〃立定了他在影壇上的不朽礎石之後。國華所出的影片如解語花。豔屍。夫婦之道。惱人春色……等。幾乎全都有他底演出。不可否認地。他已爲多數人所注意了。

他具有異人地面孔。語調。姿態。同時。他更能徹底瞭解劇中人底性格。而把整個地自己打入劇中。於是。他能如此地二聽而起。

他在巳往所演過的片子中。最成功地該首推奈何天吧。在那裡。他抓住了劇中人底性格。抓住了觀客們底心理。所以。他幾乎壓過了周曼華。呂玉堃等主角。而成了觀衆注意的焦點。

他底演出可以說是前無古人。後無來者。他不同於以往地王獻齋。洪警鈴。王乃東…等所有地反派角色。他底一切一切都是異於常人的。這先天的賦與。再加上他不斷地努力。而構成了他成功的惟一原因。

然而他果已達到最高峯了嗎。不然。在某一個時候。他底表情似乎稍嫌過火。然這並防礙不了他底成功。因爲那微末地缺欠。稍加一些修飾時。一定會去掉的。

他是現在影界的新收獲。反派角色的代表作。

最後。我深深地爲這後進藝人底未來祈禱着一祝福罷（冷生）

德國電影統制

蓋貝路斯德宣傳相。在二月下旬時別發下一張布告規定了德國電影的新使命。高唱電影界應該强力順應時局。協助國策。他說電影界的當然。不但對事業上宜加以統制。最近德國電影的全盤進展。要求其內部統制的強化。所以此次總全國的電影企業。已完全統一了。

他的此種統制內容即統一了從來立於戰爭立場的烏夫。泰拉。托比斯。透利。巴巴利亞。維也納等四個公司。重新創立了『德國電影企業股份有限公司』。自二月一日起。開始其獨占的業務。因之。在德國製作的電影。不但完全隸屬於該會社的統制下。並且對於歐洲各國製作的優秀電影。該公司也把持着德國內配給權此種電影。企業的一元化。不單是成了監視斯宣傳相所說的『順應時局』並且對於一般電影院的經營上。也使其日就簡化了。因爲該國優秀的電影。並非由各公司把持着。乃等對於全國實行合理的的配給。所以該國國民大衆的教化啓發宣傳的效果。頗有顯著的增加。最近的德國政府。爲遂行戰爭目的。現正根據日常生活統制原理。利用電影。努力冀求國民之開的徹底。因着此種電影的企業統制。故其方法也越加強化。德國戰鬥文化政策的性格。將可充分的表現出來了罷。

滿映『娘娘廟』片中 三青女學書一幕

滿映兩古裝鉅片在滬公演

從前我們只見到上海電影在滿洲演。而沒曾夢想到國產片會到上海的。然而。今日已非往日可比。第一是滿華邦交益固。文化交流也一天一天的頻繁起來。於是滿映就抓住這稍千載難逢的好時機。把『龍爭虎鬪』『胭脂』兩古裝鉅片運到上海公演了。『龍爭虎鬪』是導演水江龍一的大作。白玫飾衛主演。在滿公演時曾給觀衆以好印象。『胭脂』導演是谷俊。鄭曉君主演。最近也在全滿各大都市上演了。它的成績也不在『龍爭虎鬪』以下。聞片早已運到上海。『龍爭虎鬪』已經在六月中旬在上海都光大戲院上演了。而『胭脂』亦於六月二十五日開始在上海金都大戲院上演云。

教育片「愛的微笑」 小學生亦參加

『愛的微笑』是教育片。又是滿映第一部同時錄音的影片。却是丁明導演的大膽的嘗試。該片主要是以學校作背景的。故除了主演曾佩。歐小姐和葉笙。還有許多小學生參加拍片。日前在新影場拍照內景。教室一場面的時候。却有新京永長路國民學校參加。而又在文廟國民學校拍運動會場面。該校兒童都全部參加出演。滿映方面除主演者外。尚有扮演女教員張敏。姚鸞以及男教員李映。浦克和扮楊守善的曲傳英等多數人出演云。

各科診療 天興福醫院 院址 大連市西崗街一八〇 電話（三）五二二五 院長 邵先煒（備有病房入院隨意）

家鷄養必讀 著者生健呂 新法實踐養鷄學 行發 行洋生健 大連市

百萬 淋病與赤白帶特效藥 服用不過… 實所奉天江ノ島町八 まムシ蝮藥房 電話三四五五五

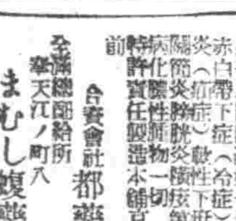

秋雛 預約 八月一日截止 詳章價目表 函索即呈 募集 設備簡易 短日成功之 人工孵化研究員數名 新京 三一養鷄場

古今獨特的神效秘藥 京城 都藥房淋藥 罹患年久的淋病與婦女病（冷症赤白帶） 一劑八週即見效 百發百中 保能斷根 永不再犯 男女患者諸位請速購服以早登彼岸 合資會社都藥房 全滿總經銷 奉天江ノ町八 まむし蝮藥房

事業成功强身爲先 哈利巴 聖魚肝粒 有爲青年，本可建功立業，惜乎體格不健，衰弱多病，有其意而不能成其業，遂怨天尤人，何其愚耶！苟欲從今日起，常服哈利巴確能健肺防癆，充實營養，增加精神，事業成功，可指日而待矣。 奉天 田邊藥品株式會社

（オバホルモン） 婀闊好萌 女性荷爾萌 調整月經 豫防衰老 婀闊好萌有增進卵巢機能調整月經之功，並得消退月經前後之不快症狀，亢進新陳代謝，賦活已衰臟器，故對於月經不順（月經寡少、月經過多、月經痛、神經衰弱）、女性閉經期諸種症狀（頭痛、腰痛疲勞倦怠、耳鳴、心悸亢進）以及老衰現象，莫不奏偉大效果。 本劑有片劑、粉劑、栓劑、粉劑及注射液。 各大藥房均有經售 發行 滿洲武田藥品株式會社

盛京時報 晨刊
晚晨刊一大張半
發行者 康德新聞社 新京特別市中央通四三
發行所 康德新聞社奉天支社 奉天市大和區隅田町九號

沿宜黃水振旅南下 攻陷譚坊斷敵退路

敵援軍兩萬來襲被日包圍殲滅

【江西前線二十九日電】日軍爲捕捉敵援救援第三戰區潰滅、由長沙方面來襲之敵第四軍二萬、對於江西湖沼地帶、敢行敵包圍殲滅戰、二十九日午後、戰況如次、

一、由撫州南下部隊、攻略要衝龍骨渡後、沿宜黃水南進、二十九日拂曉、攻略要衝譚坊、遮斷敵西方退路、

一、由建昌西進之部隊、據建昌南方七公里地點、猛攻最後抵抗之敵第百二師、

一、進擊此等兩部隊中央之部隊、猛攻據梨溪西北三公里高地之第五十九師、一部更攻擊梨溪南方六公里梅坊之敵、

掃蕩太行山脈殘軍

【山西省南部○○前線二十九日電】太行山脈南部之敵第二十七軍擊滅戰、已移於對逃於嶮峻之敵、敵之掃蕩、隨處收得大戰果、叢吉田(章)清水、印南、青柳、吉田(四)各部隊除捕捉遲逃之敗殘兵外、並粉碎軍需設施、小久保、柿、松尾、伊藤之精銳部隊亦對潛伏於溪谷內之諸集團之掃蕩傾注全力、一方上田、松岡、倉重、安達等諸部隊、與追擊逃向東方之敵部隊同時、並向臨湞盆地(河南省北部)進攻、更對前於山西、河北、河南、三省省境作戰被擊破之曹編第四師之殘存部隊加以猛擊、隨處捕捉或殲滅、則連結陵川、臨湞之東西六十公里之線不分晝夜、展開一大掃蕩戰、迄二十八日夜半判明之戰果計敵遺屍一千百余、俘虜一千、日軍鹵獲品多數爰則第二十七軍長劉進及第四十六師長第八師長陳餘少數之部下而已、直被追至林縣西南方六十公里之大溪谷內失卻指揮系統、與其他敗殘軍同彷徨於山嶮中云、

渝府撤消禁止物資流出條令

【新京二十九日電】據達到當地之情報稱、重慶政權、近已撤消禁止物資向日軍佔領地區流出之敵貨查禁條令及禁運資敵物資條令、此乃表示解除過去遂行禁止向日軍占領地區搬出舊法幣之措置、其目的概在於謀由失陷地域由鮮地密輸物資、此足以證明外援路線完全喪失後重慶側如何之物資缺乏之云、

華中振興擧開十六年度定時總會

【東京二十九日電】華中振興、二十九日在丸之內東京支社、開十六年度定時總會、提出左列利益金處分案當可可決、監事三好重道死去、其後任則選任船田一雄、

△本期純益金 一、一二一(單位千圓)此處分

法定準備金 一二三

從業員退職公積金 五七

一般股東紅利(六分) 七五〇

本期滾存金 二〇一

而最近決算期、該社附屬會社之紅利狀況如左

華中水電五分、淮南炭礦七分、華中礦系八分、華中蠶業一割、上海鑛產六分、華中電氣通信六分、華中鐵道五分、大上海瓦斯六分、華中鐵業六分、華中瓦斯無利、中華汽船無利、上海內河輪船一成、華中水產一成、振興住宅組合六分、

馬來建設着着進展

【昭南市二十七日電】達於本格的建設期之馬來軍政區域、產業、文化等各部面均急速進展、高奏建設譜、至七月一日、更決開始如左之新事業計畫、以期平和明朗彩色之態形濃化、

其一、必需品專賣制、煙草、火柴等之專賣、決由一日起施行、以資確保此等生活必需品之之配給茲已爲一般市民所期待

其二、直通國際列車開通、繼谷昭南間之馬來鐵道由一日起開於直通列車之運轉同時增多羅加爾線之運轉回數、以民間用貨物辦理開始等期輸送之飛躍之增大、更以船之使用促進爪哇昭南間之物資交流以使一般市民之生活愈達于明朗化、

其三、市民衛生強調運動由前二十五日起以昭南特別市爲中心開始、之世界第一衛生都市建設運動及七月乃將市民由惡疫之脅威中救出、則仍繼續努力進行、

其四、昭南證券賣出娛樂設施至最近方始(整備)昭南市街又流露繁華之色彩、決由一日賣出之當籤金昭南證券即向民衆辦理、與十萬美金之夢同時在市民生活上、重現明朗之風景、

其五、南方開發支金庫開業、於昭南開始業務之南方開發金庫馬來支金庫之正金、臺銀兩社、一同期待馬來方面之各種建設事業資金之圓滑化之大效果云、

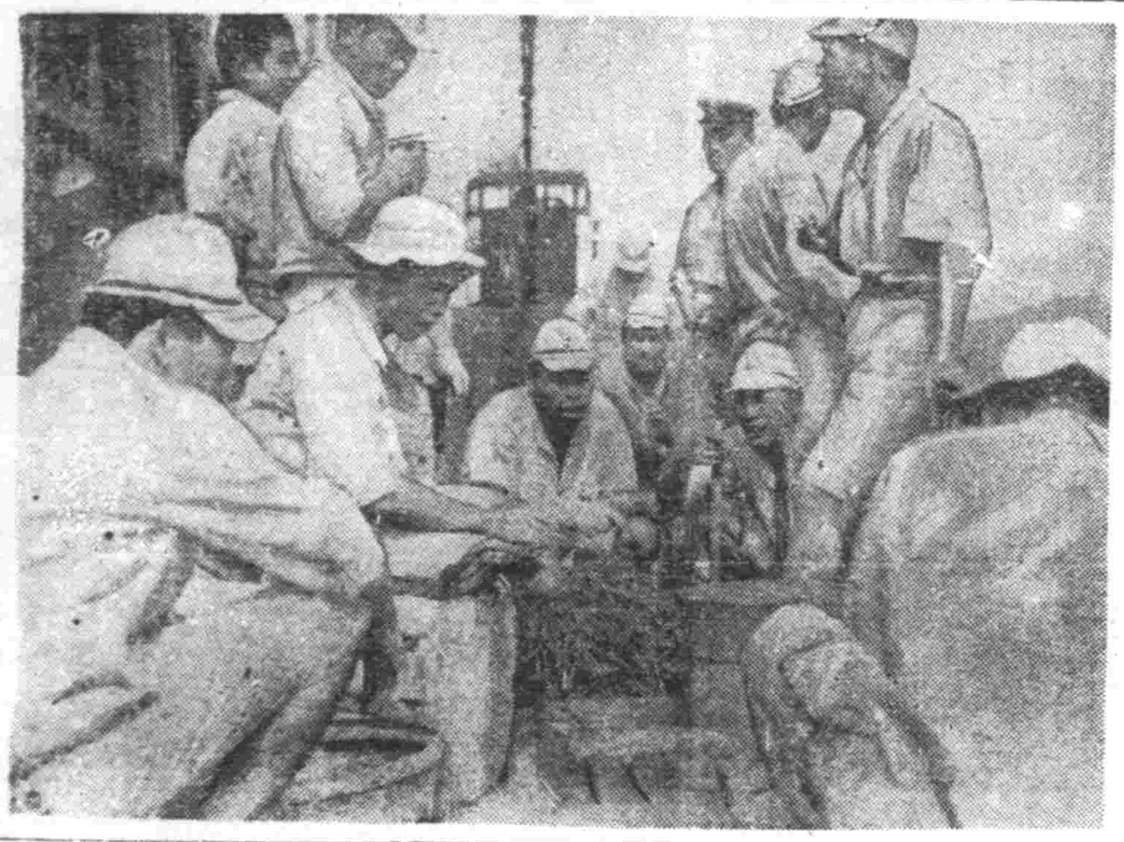

由戰鬪歸來之潛水艦勇士精神愉快之一場面(於○○基地)海軍省許可濟第五七一號

兵進埃境西亞吃緊

輿論界暴露英國焦灼無策

【柏林廿八日電】呼應塞佛斯拖波爾及哈科佛方面作戰之向埃及進攻、豫西亞方面以多大緊迫之感而丘里西亞報社論、指摘英國之焦慮如次、

德軍攻略塞佛斯拖波爾、傾於異常努力者、蓋示德國在西亞以決定的攻擊、利用黑海也、德軍司令官、博克將軍在哈科佛方面攻擊、宜視爲此作戰之一部、從而聯合國爲對抗樞軸軍、必須向西亞增强多大兵力及物資、英國對於美國、要請永向此近東地於增加物資輸送、而美國對此不應、惟向澳洲行入的物的增援、更準備向歐洲展開第二戰線、日前太平洋軍事會議、英首相賈齊爾亦參加、關此問題、足証賈齊爾羅斯福意見尚未一致也、

泰國經濟使節空路歸國

【福岡廿九日電】爲交涉日泰兩國之經濟而來朝中之泰國經濟使節瓦尼特無任所相一行五名、歷延三日、果壽重實、遂於廿九晨、就歸國之途、乃搭空路、自東京抵福岡、一宿後、預定於三十日、仍搭空路而歸國云、

奈哈里賓報特派員談埃情勢

【百倫二十八日電】埃及首相巳夏要求英軍撤退開羅一事、埃及政府對英軍有提出秩別狀之說、殊堪重視、據奈哈里賓報布達斯特特派員報告埃及情勢如下、

德意軍之戰勝、對阿剌伯及其他非常有影響、又巴來斯地大決官馬夫地氏、及印度獨立運動之主唱者波斯南氏現居在柏林且前伊拉克首相葛拉尼又居羅馬、與今日之時局有所關聯、巴來斯地那現在有實行防衛之准備英國恐怕阿剌伯人反英運動之勃發、駐敘利亞之英第九軍亦將主力集中於哈夫亞地方巴來斯地那鐵道曾爲民間使用、後因有軍事的必要、被相當限制、此乃英國一之警戒情況云、

更生的泗水市(圖爲泗水之交通信號機及交通警察)

泗水市今已由硝煙彈影中、完全恢復和平矣、街頭巷尾、已無荷蘭彩色、即街頭招牌交通標識、均變爲濃厚之日本色、繁華街頭之信號機亦按設日本語指標「進」「止」、

印度獨立烽火

在盤谷開大會壯志燭天 軸心國齊呼應按劍待起

印度獨立之烽火六月十五日、在泰國首都盤谷堂堂勃起、

此日與會者有居住東亞之百萬印度人代表百餘名、印度獨立烈烈雄呼、與東條首相、德意公使等激勵之辭相呼應、對於印度國內反英抗爭陣營、與以最强之氣勢、前此、基於英國之宣傳、會傳稱甘地與尼赫魯間之意見不同、但由於尼赫魯訪問甘地翁後絕對支持甘地翁之聲明、即揭穿其欺騙的的確、於是印度人的反英結束、愈堅示深一層的逆効果、此際、克羅斯逢公於加拉齊之放送與威爾斯之訪問印度、欲渡同一之經路、逢此之印度民衆、今次尤感益不就其懷柔的卑劣手腕也、

英國派遣克里普斯未果其事、又頒克羅斯逢公所行之印度懷柔政策、却要求甘地之英勢力絕對自印度撤除、尼赫魯於不得已、遂力呼實力實行、於是英國、逐漸趨於窮地、風傳考慮最後之彈壓、此種彈壓、如誤入一步却波至於在印度之英人、故英國、亦不反抗此種大勢、內此、其日之遂行、即趨於束手無策之態也、

此時盤谷之東亞印度人之獨立大會、以其位置近於印度、故於印度國內之人心與以大刺激、於此會議之東條首相之說辭表明日本非常希望印度人之印度建設、且英國之兵力於印度殘存者、對此須徹底破壞之決意、並力說爲使印度免於戰禍、印度須從速斷絕與英國之關係之意、茲實於盤谷會議與以萬丈之氣燄而爲促進印度民衆之反省之最有力且最貫徹者也蓋印度民衆之獨立希望遠起日俄戰爭、及世界大戰、乃成燎原之火、極爲熾烈、再逢英國之欺騙、遂益加其勢、然無抵抗力之悲哀、常爲英政府所彈壓、而轉爲虛勢、豫釀成甘地翁之無抵抗不服從運動、只待天理之循環而已、然此次大東亞戰爭以英國之慘敗、印度人乃改以往視英國之態度且以昭南島之陷落、及緬印度洋作戰後緬甸之戡定、印度人[illegible]自覺獨立達成之時機到來、[illegible]過殺之克里普斯會談上强壓武力、文對以由東京、柏林兩地、果次之放送、常得樞軸側之絕大同情與支援、使印度人有最强力之感覺、且馬來、緬甸之日英兩軍之强弱、可以證目前之事實玩味、印度人更以日本帝國之制壓印度洋、完全將印度由英國遮斷、已認識何時亦不能再壓制印度死命之態而已首相英國之不足懼於是印度獨立運動的掃之印度教徒與回教徒、亦行握手、若觀望的存在之諸王侯、亦順應大勢所趨、擧國一致展開獨立運動、則無援無力英守備軍[illegible]大勢之前[illegible]國外之援[illegible]搗毀英政廳、英守備軍必將於大衆軍團裡、日本軍已由緬甸國境、至海上一帶、西望印度、靜待其日到來、印度人若認英軍爲共同敵人、則日本斷不能漠視印度大衆之蜂起也、(匝蹉嵐次記)

軸心車大勝起反響 土耳其動態堪注目

首外兩相協議將決定態度

【伊斯坦堡二十八日電】北非英軍戰況之不利、引起西非回教民族異常之反響、乃一大反英運動之形勢也最可注目者、就是土耳其之動向、土耳其位於克里米半島及埃及戰線二者之間、德意軍進擊埃及、予以土耳其微妙之作用、以塞諾姆首相爲首班、現政府嚴守中立、然土耳其俄然堅持最後的決斷、故現在示堅持中立的態度、故土耳其、結果必須決定最後的態度、目下爲備此交戰國双方勝入覺大之軍需品、以由四十五個師團組成之軍隊、固守防衛線故最近聯合國尤其美國謀緩和緊迫蘇土關係、爲將土耳其拉入聯合國陣營而躍起、然土耳其認識東部戰線、有德軍之壓制的優勢又最近之北非戰線之英軍慘敗、土耳其之親英的空氣、殆被一掃了事、該事態之中心、對於土耳其將來之決定態度、予以莫大影響、據來自安哥拉之情報稱、最近於丹首相、與薩蘭爾外相、已數次會談、故消息方面以爲該會談、與現下之事態相關連、而關係土耳其所取之態度、比與西亞諸國之最近動向、同惹一般關心云、

論說

印度之獨立運動(中)

在北部非洲之軸心國軍、勢如破竹、已攻取多布魯克阿拉伯人呼稱爲『熱風將軍』之德國猛將倫梅爾元帥、將乘戰勝、企圖攻略埃及、敗報傳來、英國朝野愕然、關於戰爭遂行方法之問題、賈齊爾內閣現直面于危機、當此之時、曾爲英人誇稱英國王冠之最光輝的寶珠之印度、竟有發生驚期的獨立運動、現在內外呼應齊齊進行、頗惹吾人之注意、

回顧印度之先覺甘地、或以非協同運動之形式、或以根據『斯瓦的西之誓』之非暴力的非協同運動之形式、反抗英國之虐政、其奮鬪之生涯、雖人皆知、然其原因不一、然其最大者、外則英國之武力、內則印度人物之缺乏、無論何人、恐無異議、尤其英國之武力、印度對之全然無力、以至今日、

然自去年十二月八日、日本對英美宣戰以來、亞細亞之歷史、披開了新的一頁、亞細亞之地圖、開始了改更其色彩、尤其自星加坡陷落以來、多年屈服於印度民于其武力下之英國、其太陽竟沒于西天、東天燦然的有了新太陽、正義之太陽、温照印度之大地、使多年呻吟于英國之暴政、僞造、詐僞、虛構之種種惡政下之印度民衆、不禁爲之感激奮起者、固理所當然也、

繼而日本之無敵海軍、竟將其雄渾之作戰、展開于全印度洋、完全掌握印度洋之制海權以及從空權、蓋由印度民衆觀之、日本之陸軍當鐵輪向緬甸國境者、誠可以說是神兵之到來、日本之陸海空軍光輝的戰果、好像天使降臨一般、而日本海軍之縱橫驅印度洋而來者、豈非鐵艦之城壁歟然擁護印度民衆之巨主者乎、關于『福祉』兩個字、從來英國所强調者、則謂『英國所以支配印度、者是爲了印度之福祉、而已』福祉乎、福祉乎、英國之印度支配者、則『福祉』是不外乎全印度之『饑餓』『生活力之減少』以及『死亡率之增大』、此等事實、勿須吾人贅述、

印度之獨立運動、如斯首先由外印度人志士之振起而開始了、在外之印度志士、在柏林則有斯巳斯常特拉波斯氏、其在日者則有拉斯比哈利波斯氏等、常特拉波斯氏爲指導國民會議派中之急進派、比拉利波斯氏即自六月十五日至二十三日、在盤谷擧行之印度獨立聯盟總會、充當議長之人也、吾人所注目者爲印度獨立聯盟總會之今後的實踐如何、同聯盟以目『對于印度國民指導者、爲了使其即時取得完全獨立之目下的勇敢運動、與以由外部之補强』爲運動之綱領、若使印度內外之指導者、熱心當事、挺身奮鬪于陣頭、想必有莫大之効績、是吾人所確信也、

吾人對于印度內外之志士、爲實現『印度人之印度』而奮鬪、期望誠爲不少、蓋爲了由東方西進之日本、由西方東進之德意軍勢力、兩者攜手而粉碎大西洋—地中海—紅海—印度洋—太平洋之英帝國侵略路線、而實成軸心之聯絡者、印度實負其中軸、如斯印度之動向、其影響世界戰局者、至爲重大也、最後吾人回想當的東亞天保障明、同時爲了獨立之唯一無二之動力、於此絕無振救印度之方法、因此、表明信賴日本皇軍之意思也、

軸心軍迂迴東進

馬爾薩馬特爾英軍陷孤立

【伊斯坦堡二十八日電】據開羅傳至之情報謂、以尼羅河是目標、繼續急速進擊之軸心軍則向馬爾薩馬特爾迂迴東進之形勢、該地英守備軍、因陷於孤立狀態、對戰局之今後憂慮展開非常狼狽之英軍當局爲援救埃及駐屯之英軍計、決分敘利亞之英軍二萬五千及巴勒斯坦駐屯之外人混合部隊三萬之半數、向埃及急派、又據伊拉克之情報謂、該地駐屯英軍部隊、已向埃及出發云、

德意猛攻英軍瀕危

北非戰線激鬪正酣

【里斯本廿八日電】據開羅來電稱、思阻止殺到馬爾薩馬特耳要塞地帶的德意軍之英軍、在該地周圍地區、續行猛烈之戰鬪、英側已調出其主力、努力於防戰云云、又據在埃英國第八軍中之英國特派員之報道稱、廿七日以來、馬爾薩馬特耳西方面南方及東方一帶、正展開於波狀之猛攻擊下、今在埃及之兩軍決戰、已有開始之感、一方迂廻馬爾薩馬特耳西方所設之英軍陣地南方之德意軍與英軍部隊遭遇、英機械化部隊、與羅美爾軍激戰中云云、故該方面危、廿八日西非軍司令部發表之戰況、亦確認此事實、所述如左、

二十七日英軍、與敵接觸、終日續行激戰、已突入馬爾薩馬特耳西方之英陣地、德意軍機械化部隊、正與英軍交相激烈之戰鬪、英軍之一部更於馬爾薩、馬特耳西方與樞軸機械化部隊交戰、目下展開激戰中云、

英勞働相談 徵用青少年

【里斯本二十八日電】英國自開戰以來兵員之戰死或戰傷者非常顯著似已以最後之手段、對軍需工業勞働者徵募兵役、據倫敦來電謂、裴賓勞働相二十八日於利物浦關於軍需工業勞働者徵募計畫、曾談述如次、

英國由軍需工業以外之產業、還拔甚多之勞働者、此際更非由軍需工業實行青少年之徵募從於戰線不可、蓋於戰爭或蒙損害、故非由全產業人實行大規模之徵募不可、而軍需工場方面、則委諸女從業員云、

西非回教反英

埃及亦恐發生暴動

【伊斯坦堡廿八日電】關於英軍於北非之屢敗、雖有英國之老獪的懷柔民衆宣傳威信、故西非回教民間、反英總運動、翕然抬頭、最近埃及各報、亦報道急激增大的埃及不安與緊迫的空氣、雖英當局並拿哈斯帕夏內閣、爲鎮壓民心動搖而躍起、取以嚴重方針、然埃及之反英獨立黨之活動、將可及的蔓延全國、尤其一般民衆、對拿哈斯帕夏之不滿、因英軍之敗退、加之生活物資配給無統制、麵包不足等益形激化、恐有暴動勃發之虞、他方西非諸國、亦與埃及同樣、捲起國家主義的反英運動之纒運、到處反映英帝國威信之失墜與英軍之崩壞化、蓋埃及之阿剌伯系領袖、最近屢屢巡廻隣近諸國、連絡各地、又以伊拉克爲中心之阿剌伯運動之漸次活潑化、關聯事態之急進展、極値注目、

又食糧品配給之不安定狀態、急速蔓延西非諸國、此等諸國均示打倒英國傀儡內閣之意氣云、

慶祝開省記念

四平省擬定諸行事

【四平二十九日電】四平全省迎此四平省公署開設一周年紀念之七月一日、早已充滿慶祝氣氛、而七月一日爲中心所遂行之行事如下

▲四平省開設一周年記念祝典(七月一日午前九時半)

▲光輝滿洲展(六月二十九日至七月三日)

▲教育展覽會(七月一日至三日)

▲生產加工品展覽會(七月一日至五日止)

▲雄辯大會(七月三日)

▲武道大會(七月一日)

▲體育大會(七月四五兩日)

▲藝文祭(六月二十九日至七月五日)

又祝典記念祝典當日、由第一軍管區遂行慶祝飛行云

菲俘虜暫釋放 一部業已實行

【馬尼剌二十八日電】關于菲島人俘虜之假釋放事先以達爾拉克及班班兩洲業由二十八日起開始、是日達爾拉克洲加巴斯諸指定集合所由早晨母兄弟們特適聚待釋放、於午前七時、實行提出誓釋放之誓書及保證人署名調印、將被俘虜人們順次移交於近親、使其父子得以相見、母子得以團圓、所以今已反省之俘虜人們皆對皇軍寬大之處置深表感激並誓今後決向菲島建設之邁進云、

主餞廣田特使 外相開晚餐會

【東京二十七日電】祝爲日泰同盟慶祝答禮特派使節近將赴泰之廣田弘毅、矢田部特命全權大使以下隨員一行之壯行之東鄉外相主辦晚餐會、自二十七日午後六時半、在外相官邸擧行、由泰國側狄里克大使、華尼特經濟使節、其他隨員、由外務省東鄉外相、谷西次官以下各局長、其他松平宮相、杉山參謀長、谷情報局總裁、結城日銀總裁等出席、園滿廣田大使以下使節團、俱取晚餐、八時盛會裡散會、

護境安民責任重大

五週佳年更行邁進 三谷牡丹江省長談第二建省

【牡丹江】値此建國十周年之佳年、牡丹江省負護境安民之重大使命、於七月一日開省五周年記念日、由三谷牡丹江省長談開設五年之感懷與第二創省之決意、

回顧本省於建國當時、曾爲吉林省之一部分、位於鮮滿接壤之地、嗣後因國際情勢之變化及其於國防上要性與邊境[illegible]江省管下、更爲國防國家建設之一環、又於康德四年七月一日由濱江省寧安、穆稜、東寧、密山、虎林五縣而開設新省、迄至今日職成驚異的進展、此乃歷代省長及全省職員努力之所致也、故對其御努苦深表敬意、

開省初期以東滿振興工作爲立邊境開發一大礎石、總由康德二年樹立該方面三個年計畫、[illegible]

今得軍、部關係方面多爲協力、其成果尤爲期待、今已入躍進之緒、不但在丹江省就是國家亦不勝同慶之至、時恰光輝建國十周年、正適向第二建設之辰、故本省亦向第二創省邁進、茲擧守護邊境開拓政策之充實強化、民生之安定、農產物增產等計畫的、順序的全力之實施其完遂之途云、

(照片··三谷牡丹江省長)

皮下菌殺滅!! 一搽此膏立癒!

皮膚病靈藥

此藥『賽金膏』神力卓越、滲透性敏銳、殺菌力强大、能將皮膚下襲來或潛伏所有的菌類掃數撲滅!止癢止痛立刻治好!!

主治 腿股陰部濕疹症疥癬、濕氣乾癬、黃水瘡一切皮膚病皆有神効

各藥房皆有出售

大阪市東區瓦町久太郎町 竹村製劑所

賽金膏

金鶴ポマード 生髮油

本舖 株式會社 野村商店

金鶴牌髮蠟的三大特長

具有鮮麗美妍的整髮力

有强力豐富的養毛効果

油膩洗脫迅速容易

【主治】

腸炎 腸內異常醱酵 常習便秘 積食鼓腸

瀉痢 醱酵性瀉痢 小兒瀉痢

消化不良 營養障碍 乳兒綠便

本劑有粉劑及片劑兩種

各大藥房均有經售

總發行 滿洲武田藥品株式會社

表飛鳴

(ビオフエルミン)

白衣使者參拜忠靈塔＝參看本報昨日記事

体育大會寫眞競技 審查竣事發表

本報主辦

本社爲永遠記錄前此舉開之建國十週年紀念、奉天省体育大會之行事、所主辦之運動寫眞攝影競技會、三日間共得參加者九十名、提出之印畫達三百枚、於本月廿五日截止、經審查結果、有左記諸氏中選、又作品無一等中選者、故將三等一名之定員改爲二名、運動寫眞中選者、

貳等　奉天市大和區藤浪町九號　宍田忠
參等　鐵道總局總務建築課　田中篤美
參等　鐵道局工務部水道課　佐藤俊章
佳作　1、富田滿穗、2、遠藤良子、3、谷茂相、4、宮本光夫、5、菅野祐二、6、何啓文、7、周瑞昌、

應募作品乏少魄力 殆因缺乏經驗所致

加藤本報寫眞部長批評談

關於此次應募之作品、總括來說、缺乏魄力、即或偶然有魄力者、亦因光線散漫、使主體頗呈死板之態、蓋審查乃以主體、魄力、審美三點之調和爲中選方針、所遺憾者、因缺乏魄力、而未能發見一等作品、

當時三日間天氣均佳、極適於攝影、然竟無一絕好之作品、實乃基於技術之之無經驗、即於運動場內部、無自由攝影經驗、致失其良機、

又被攝之主體多與背景頭側、或將背景驅入攝於前面

更就全體來說、手法成績不佳、亦可說是無技術的效果、最後所感到遺憾者、應募作品中、缺乏有資格者、總之、由未報名之應募作品與非當日所攝而爲濫作品等之中得優秀者、令人惋惜、故希望再得機會時、務必先報名參加而後應募(加藤本社寫眞部長)、

宍田氏

當選者宍田氏談

二等當選之宍田忠(二二)君、陳述感想如下、

『余所好者、就是照像與釣魚、度此種生活、已有四五年矣、參加此次照片大會而入選、爲第二次也、曾於三年前、在大連

佐藤氏

當選者佐藤氏談

入選之佐藤氏談、

余曾於昭和十年入滿鐵照片聯盟、至入選回數、今次爲第一次、此次入選、實屬僥幸、又得以深知建國十周年体育大會躍動之姿實不勝欣快、

田中氏

當選者田中氏談

一參加本社日前主催之体育照片競技會而獲三等入選之田中氏、談感想如下、

余學照像、是由四年以前起始者、本次入選、是第五回其主要爲觀光方面

安東省總人口 達二百二十三萬餘人

臨時國勢調查事務局、對康德七年臨時國勢調查之結果、安東省分已集計完了、二十九日發表確定人口、該省總人口達二百二十三萬餘、安東省爲東邊道之所謂三角地帶、一部面臨黃海、具有水産資源與豐富之地下資源、鴨綠江水電有豐富之發電、並爲不凍之港、自大東港建設計畫以來、復爲海港工業地帶、堪爲大陸交通之樞要、

一、安東省之人口＝本省總人口二百二十三萬一千五百〇七人、占我全國總人口二十分之一、於一時別市十九省中、居第八位、

二、省內市縣之人口＝一市六縣中人口最多者爲莊河縣之五十九萬五千八百六十八人、占本省人口二成三分、鳳城縣、安東市、安東縣、岫巖縣等各縣次之、最少爲桓仁縣之十二萬七千二百三十八人、

三、人口密度＝每方公里八四、二人、於一時別市十九省中、次於四平省而占第五位、

四、男女別＝總人口中、男百十七萬七百八十七人、女百〇六萬七百二十人、平均女百人、男百十八人、全國平均百二十三人稍有不足、民族別亦無甚大差異、

五、民族別＝總人口中、滿洲人二百十三萬七千三百三十人、占總人口之九成六分、日本人九萬四千百十二人、第三國人與無國籍人兩者合計六十五人、滿洲人中、漢民族占八成九分、旗人、回教人、蒙古人次之、日本人中、內地人二成九分半島人七成一分、

六、民族別總人口

總人口	二、二三一、五〇七
男	一、一七〇、七八七
女	一、〇六〇、七二〇
滿洲人	
總人口	二、一三七、三三〇
漢人	一、九一〇、二〇六
旗人	二一二、六六七
回人	一〇、三六三
蒙古人	三、六二九
其他	四六五
日本人	
總人口	九四、一一二
內地人	二七、六六九
半島人	六六、四二二
其他	二一
第三國人	六五

國軍藝文作品 愼重審查延期發表

本報主辦

本社前此募集之國軍書畫、作文等藝文作品嘗法達二五〇〇點繪畫爲二七〇〇點、作文爲一二〇〇點之多數、因於廿九日午後一時、在本社樓上開審查會、由軍管區山內少校、齊田少校、熊田上尉、奉天省烏越事務官、市浦邊事務官、小山協和會省本部員、內田全市本部員及本社之穆理事、于蓮客、仝小天兩論說委員充審查員、實行、作品權衡、因佳作過多、頗難決定優劣、審查至深更續行審查、猶未能決定入選、結果只得將發表日期之世日、延至五日云(圖即審查之情況)

今次於建國十周年体育大會徵倖入選實不勝榮幸之至云、

第六次司法紀念日 開放法院及檢察廳

奉天高等及地方兩法院並檢察廳、奉大東亞聖戰下皇軍地部鎖傳、同時更感守法報國之重責、爲使一般市民明瞭法衙之組織、及灌輸一般民衆對司法常識有深刻認識、而盡以法報國之一助、爰是於本月一日第六次司法紀念日當時、特行法院及檢察廳開放、希百四十三萬市民踴躍參觀其行事及陳列品如左、一、時日七月一日上午十時至午後三時、二、場所於奉天高等法院及高等檢察廳、奉天地方法院及地方檢察廳三、行事

(甲)民事關係

1、調停委員會結成式

(乙)刑事關係

1、在法院刑事處九歲竊盜、詐欺、恐嚇等案件三四十件開刑事公判廷(隨意傍聽)、

2、陳列之刑事參考品

一、頭蓋骨(因被打撲骨折)

二、二個受手槍子彈貫通一個)

二、受手槍子彈貫通之手、

三、被電擊損傷之件、

四、絞殺死体之頸部動脈、

五、兇暴證據、

六、慣竊贓物多數、

七、對照兇器指紋、和犯人指紋之物、

八、對照現場足跡和犯人犯行當時所用之物、

九、攝影殺人事件被害現場之物、

一〇、其他多數、

(丙)行刑(監獄)關係

1、奉天第二監獄使用之戒具、飲食等之實物、

2、同囚人之製造品、

3、奉天第二監獄使用之戒器、囚衣、飲食等之實物

4、同囚人之製造實物

二、其他

1、特設關於民事、刑事民籍其他一切之訴訟及非訴訟之手續上應對一般民衆問事之間事處、

2法院、檢察廳關係事項說明

奉市相撲場 舉行開場式

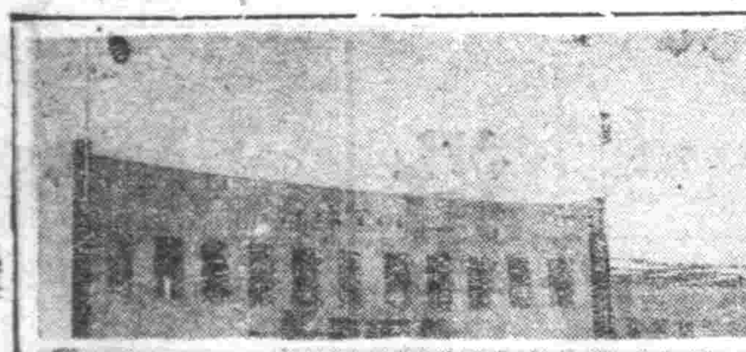

市藥會擴張千代田運動場之市設相撲場、建設市民練成角直場、二十九日午後三時、舉行開場式、兼開土俵、多田副市長以下關係者多數列席之下、盛大舉行、角、場爲收容觀覽人一萬五千名之大角場、大相撲奉天場所、一日新裝成就、該所即當開幕、(寫眞上、土俵、觀下、開場式

學童得賞獻金 馬生義舉可嘉

馬鳳柱君

前此本社向市內學童所募集之慰問作文、惠工國民學校三年生馬鳳柱君、居然中選一等賞、故曾在奉天市公署會議室、由王市長授與褒獎金一封、使該君非常感激而爲將此金作最有益之使用、乃於二十九日懇託本社、代爲國防獻金、已速行辦理該手續、若該君之義舉、誠可爲學童之模範云

新民會選拔青年 入內原訓練所

【東京電】華北新民會青年指導者九十名、爲體得日本精神之眞髓、而活潑推進大東亞建設工作、乃於大政翼贊會東亞局之周旋下、赴入內原訓練所、其第一陣四十五名、已於廿九日抵東京一行係由華北四省所選拔之二十歲乃至三十歲之青年、於宮城遙拜、參拜靖國神社明治神宮後、赴茨城縣內原訓練所、一行預定約經一年間、受農業武道等訓練云、

省公署招開 故事傳說座談會

二十九日午后二時、在奉天省公署會議室開催省下故事傳說座談會、由二十餘名故事傳說研究者參會之下、發行懇談、至午后五時閉會云、

趙警察局長赴京

奉天市警察局長趙仲遠氏爲向首都國務院治安部各方面致新任之辭定於月之三十日赴京、預定在京滯留三日間、然後回奉云

經濟防犯週間行事 市警開會協議

奉天市警察局、定於七月五日起、實施經濟防犯週間關於實施要綱、由協力會評議員會、於六月廿九日、在奉天大樓七樓、趙警察局長以下協和會、商工公會及各關係機關代表者、均行出席、當堂開催、舉行國民儀禮如儀、首由協力會長(趙警察局長)、副會長(小田警察副局長)致辭、關於各實施要綱、入於協議、各關係方面、無隔意交換意見、既終共進午餐、入於懇談、六時半、在該會程散會、而具體的細目、則六月卅日午前九時、由協和會、商工公會代表者蒞集開懇談會、(圖即趙局長致辭時情形)

哈市交響樂團 本日登場公演

日前爲慶祝建國十周年爲滿洲國之音樂使節而赴華北演奏之哈爾濱交響樂團、現無事完成音樂使節之大任、於卅日午后二時來奉、由同夜七時起、全員四十七名登場、由西爾秀瓦克夫斯基氏指揮之下、在鐵路映畫場開催大演奏會、曲目爲『里木斯基克爾扎克夫之夕』、並演奏該氏作曲之『復活祭』、『西班牙狂詩曲』、組曲『西耶夫耶爾拉特』、關於今次之公演、已誌本報、有十七歲天才少女提琴家小野丘蓋女士之表演云、

中央統監部募集 全國青少年生活記

協和青少年團中央統監部、爲期明瞭全國日、滿、蒙各民族男女青少年生活之狀況、曾於去歲間向全國男女青少年作第一次之『生活記』募集、頗得良好成績、茲本年度更繼續作第二次『生活記』募集、定自七月一日開始、至九月二十日截止、定十一月三十日發表、投稿者逕寄『大同大街協和會中央統監部生活記係』即可、當選者共定一百名、(各民族在內)有表彰狀並賞品等授與云、

政府當局考慮 警官待遇改善

關於警察待遇改善問題早已發表方面最關心、政府當局此次爲圖待遇改善起見、茲者在收集各方面之意見、於昨秋、對日滿系下級警官實行全面增俸增給、但現行之給與對警察官之生活而言、尚未能充分圓滿、當局對警察官待遇改善一事、着手詳論、待異日決定後、定使全國警察官歡欣云、

有獎富國債券

愛國須買公債 富家端在儲蓄

奉天第六國民高等學校　唐毓民

當選標語

商工公會參事 銓衡竣事

奉天省商工公會參事銓衡委員會、二十九日午前十時在省公署會議室開催、省側金省長、皆川省次長、安實業廳長、平野商工科長、市王市長、倉橋實業處長、中村經濟科長等、商工公會石田會長、伸開會長、稻垣主事、協和會、小林市事務長、紀井參事等出席、今期參事選出銓衡結果、決定左列三二九氏(日滿系順序)

▲奉天與平廣直外二九名▲鞍山平野村孝華亭外一九名▲趙潤秋外二四康外二五名、鐵嶺核外二

▲營口山中市殿外一九名王季樂外一九名▲撫順常野國夫外二一名、陳德榮外一二名▲本溪上野一郞外一六名王成山外九名▲鐵嶺中村信吉外一三名、李用錫外一二名▲遼陽高木儀三郎外一七名▲海城鷲平治外九名、王維玉外一五名▲蓋平木村國太郎外一四名、王會三外一二名▲新民千本松弘外四名、王福麟外一名▲法庫中村初太郎外一名、趙重麟外一二名

防衛是安民 防衛是愛民

國防如金城 大家永安寧

柏內洋行

三塔牌

開業廣告

敝行係統合株式會社奉天實業銀行株式會社志城銀行所創設者依據銀行法經營一般銀行業務資本金定爲國幣壹千貳百萬圓(先收四分之一計參百萬圓)業經呈請經濟部大臣發給營業許可並在奉天區法院登記完了謹於康德九年七月壹日正式開業查敝行前身兩銀行深蒙各界援助得有今日之發展的統合此後更望加倍指導援助俾敝行能在非常時局下達成職域奉公之使命實深盼禱此啓

記

一、本店　奉天市瀋陽區一德街六段第八拾貳號(原志城銀行本店舊址)

一、一心街支店　奉天市瀋陽區一心街貳段第貳號(原奉天實業銀行舊址)

一、大北街支店　奉天市北關區大北街貳段第壹貳四號(原志城銀行大北街支店舊址)

一、鐵西支店　奉天市鐵西區興順街貳段第三號(原奉天實業銀行鐵西支店舊址)

一、城內支店　奉天市朝日區靖光街壹段第壹號(原城銀行靖光街支店舊址)

一、鞍山支店　鞍山市北參番町貳拾貳番地(原鞍山支店舊址)

一、赤峰支店　赤峰縣赤峰街協和街甲貳牌貳四之一號(原志城銀行赤峰支店舊址)

一、敷島支店　奉天市敷島區協和街壹段第四號(新設)

康德九年六月二十五日

株式會社志城銀行

董事長　陳楚材
副董事長　何甫
常務董事　麻桂
董事　德和
董事　國子忠
董事　劉誠
監察人　張先

敬者廿八日所刊之本欄廣告株式會社志城銀行之城字誤爲誠字特此更正

滙票遺失聲明作廢

敝於六月十九日由擇州滿洲中央銀行支行匯至奉天滿洲中央銀行分行第三五五四號之滙票一張計壹千貳百元整於日前不慎遺失該滙票於日後無論落於何人之手概作無效除向該行掛失外特此登報聲明

聲明人　益順和啓

支票遺失聲明作廢

支給奉天益順商業銀行第二三五七六號支票一枚計國幣壹百五拾貳圓五角整又於本月廿二日由本市和豐號支給奉天功成銀行第八八六五七號支票一枚計國幣壹千八百七拾圓整均不慎遺失除向該行掛失外並登報聲明

奉天市益順和啓

遺失支票

於四月十八日由新京功成銀行匯國幣貳百元票號二七八支票一張至奉天該銀支付距於途中遺失除向該銀行掛失外並登報無論落於何人之手概作廢紙

奉天大北關財神廟胡同張萬祀名領款人石夢亭啓

父子脫離關係

敝人之子張玉璞又名洗塵不務正業並有不良嗜好屢戒不改今將其逐出從此脫離關係嗣後勿論遠近親友倘與該交往錢財及招惹是非事情發生敝人概不負責恐未週知特此聲明

法庫范永齡啓

遺失分單

本年六月九日竟將分家單遺失如有拾得者寄至奉天市瀋陽區大南街四段六六號久和興必有重謝決不食言

電話三―九六二二　三―五八五八

至急募集滿人女工手

一、年齡　自一六才至二十才
一、資格　身体健康素無病
一、員數　女五〇名
一、待遇　優厚本人來談時當面決定之
一、募集期間　自康德九年六月二十日至康德九年七月二十日

希望者請速來左記地接洽可也

奉天市大和區春日町第十三號

認可號數第　號

滿洲武田藥品株式會社

國際劇場

今日貢獻 新驚人片

公演日期　六月廿四日　廿五日　廿六日　廿七日　廿八日　廿九日　三十日

藝華有聲古裝武俠悲壯鉅片

風塵三俠

王元龍　余琳　鄭重　韓蘭根　主演

同時加演　京劇小放牛

加演　滿映新聞　優待券　本日有效

即……紅拂傳

下期預告　國華公司有聲恐怖鉅片　黑夜孤魂　顧蘭君主演

光陸　CAPITOL THEATRE　城內中街路南　電(四)三六三三

自廿四日起至三十日止　藝華公司武俠艷情鉅片　風塵三俠　王元龍主演

下期　風流冤魂

國泰電影院　小西關電車路　電(二)三七九一

廿七日　廿八日　廿九日　卅日　華新公司偉大名片　新姊妹花　陳雲裳主演

下期　注意「魂一」

天光電影院　大西關五斗居　電(二)三二七八

廿七日　廿八日　廿九日　卅日　華新公司有聲佳片　洞房花燭夜　陳燕燕　劉瓊主演

下期　權　玉堂春

雲閣電影院　北市場　電(二)五三五九

二十八日　二十九日　三十日　七月一日　國華公司古香艷歌唱名片　新片　碧玉　周曼華　白雲主演

光明電影院　勸業商場內　電(四)二一八八

滿映協會第一部古裝新片　龍爭虎鬪　徐聰　白玫　主演

二十八日　二十九日　三十日　上集　下集

下期預告　雨夜槍聲

金有　五斗居胡同

六月廿六日　廿七日　廿八日　廿九日　三十日　新華公司出品古裝武俠悲壯片　天臨軍貢獻佳片　楚霸王

亞斯達

疥癬　頑癬

奏効最顯著的亞斯達所具特色

亞斯達富於強烈的殺菌力及能深達皮肉的滲透作用、故少量的塗擦能止患處的瘙痒、殺滅各種寄生虫菌且制止出膿使患處保乾以至痊癒　不留絲毫的痕跡

▲主治効能▲

疥癬、白癬、鵝掌風、陰囊癬、頭瘡、皮膚炎、汗疱、瘙痒症、痴瘡、其他各種皮膚病均有奇特之効驗

各大藥房均有代售

發行所　大阪・東京　丹平商會藥房

吸烟人適用之

スモカ牙粉

「スモカ」牙粉　吸烟人用之最爲適用　因其能除去牙上斑駁及一切腐質廢物　極爲容易而毫無損傷琺瑯質之虞也　吾人吸烟日久　則必致牙齒腐蝕口生惡臭　食慾減退　若用「スモカ」牙粉　自然能去此病兼可使牙齒瑩潔　而有光輝使用刷牙子之際　必須向上下竪刷之方好　吸烟人用此牙粉固有此奇效　即不吸烟人用之其效尤甚偉大　且「スモカ」牙粉加以適度之潤澤　能防止飛揚每罐足用一個月　多則浪費

公定價格　二角

滿洲生活必需品株式會社

滿一一

高單位維他命B1劑

効果確實　維他命B1之大量療法

對於胃腸疾患、脚氣、營養障碍等症、欲期維他命B1奏十全之効者、必須投以維他命B1豐富之強力劑。……

米太寶靈爲強力高單位之維他命B1劑、在普通成人、每日僅服二片、已足補充其一日需要量(一瓩)。故用以保健胃腸、振興食慾、旺盛新陳代謝、賦活已衰細胞、改善營養、增強抗病力、促進疾病治癒等、咸奏確實効果。

(包裝)　100片　500片

各大藥房均有經售

メタボリン錠

強力

2―27

強力　米太寶靈片

為圖鍊成國民之身心 決實施建國体操大會

市本部主催七一起月末止實施要領決定

【安東】基於建國精神之理念、鍊成國民身心、實施建國體操會、自七月一日起至同月三十一日之一個月間、由協和會市本部之主催、全市之團組及青少年層動員、毎日依預定之實施方法而舉行二十七日午前十時起、在協和會館、招集分會書記、舉開協議會、其結果決定依下記要領而實施、

△實施要綱

第一目的＝制定建國體操之本義、為圖國民體位之向上、建國精神之昂揚、而期鍊成國民之心身、挺身於大東亞共榮圈之建設、

第二名稱＝安東市建國體操會、

第三主催＝滿洲帝國協和會安東市本部、

第四後援＝市公署體育協會電電、電業、

第五期間＝自七月一日至七月三十一日（毎日午前六時半開始）、

第六開催地＝安東市一圓、但於農村地區非[illegible]開催之、

第七實施方法＝イ、會場原則為一分會一會場、但一分會之實情、於一分會可設置數個會場、或由數個分會共同設置一會場亦可、

ロ、參加者

1、團體

分會員—國體行動由班長引率之、

國防婦人會—由婦人會分會長指導之

青少年團（包含鐵道愛護少年團）

協和義勇奉公隊

其他希望參加團體

2、個人

非屬於右列團體之個人希望參加者

「註」通知鄰組以圖多數之動員、

3、實施事項

期間中毎日六時半前記之團体並個人依後揭放送順序於國體操指導者之指揮下舉行之、但依各分會之情形開始時間或以提前或延遲、

ニ、指導者

為舉行體操成果於毎會場選定之預立、宰者或熟心練達者若干名以担當隨時指導者、

1、主宰者分會長或分會役員其他適任者中由分會長選任之、

2、體操指導者、由協和會市本部連絡分會

ホ、無線電與增幅器、於電電會社發出多數之增幅器於分會長調達之、

第八放送順序及體操會之運行、

一、開會式當日（七月一日）

1、開始

2、建國神廟宮城帝宮遙拜

3、日滿國歌齊唱

4、國威宣揚武運長久祈願默禱

5、致詞中央本部長同副本部長

6、體操

一、平日（自七月二日至七月三十日）

1、開始

2、建國神廟宮城帝宮遙拜

3、體操

三、閉會式當日（七月三十一日）

1、開始

2、建國神廟宮城帝宮遙拜

3、體操

閉會式

1、日滿國歌齊唱

2、國威宣揚武運長久祈願默禱

3、致詞中央本部長同副本部長

4、日滿兩帝國萬歲三唱

為預防百斯篤 旅行者須持注射証

【双遼】本邑當局對於預防百斯篤、頗為注重、雖經實行預防注射、發給注射証、然而仍恐尚有疎漏之處、爲慎重計、故經警察署長同鐵道警務段主幹者、協議決定凡縣居民乘坐火車他往者、須持有注射証、亦須經警察署長蓋章、方准購票、其外來旅客、須經鐵道警察署長蓋章、方准登車、以免傳染患之發生、望一般旅行者、嚴守注意為要云、

謀司法機關之強化 包頭分庭升格法院

【厚和】政府司法委員會為謀各地司法機關機構之強化以利司法行政之推展特將厚和地方法院包頭分庭、於六月一日起、升格為包頭地方法院、並設置包頭地方檢察廳茲特調厚和高等法院庭長黃亨理、爲包頭地院首任院長、以資推理院務云、

為防衛國土之完璧 州廳開無電研究會

【大連】關東州廳警察部警務課、爲期防衛國土完璧、於六月二十六日上午九時頃、在州廳會議室、招集州內全体無線電技術者、由小林警務課長、杉浦主任、泉田警防課長、卜部主任等列席下、開研究會、關於無電技術、及防空通信、有所討論、移時始行散會、但對於防諜無電、聽取外國報告時、一旦查出、決依國法從嚴、故望一般州民要加注意、幸勿不知謹識時局也可云、

為謀徹底防止傳染病計

＝對勞工與市民乘車＝間劃分＝

【大連】隨同再歸熱發疹窒扶斯之發生州廳保安課曾對滿人華工者搭乘電車、由於市民衛生之立場、爲欲早日解決之而西業已舉開協議、然而不拘於勞工、即滿人下級層乘客、亦可爲傳染再歸熱、發疹窒扶斯之媒介、以此附帶蚤、虱衣類之乘客、爲數頗夥、對此徹底取締、感覺難事、因此保安當局則將勞工者之通勤時間、與一般市民之乘車時間、劃有區別、而命大連都交實施勞工居多之一號、四號系統之電車消毒、同時在電車內加力清掃、一方與滿人街衛生掃除之強化、相輔而行、廣事宣傳讓於衛生思想之向上云、

營口市金庫之創設 七月一日興銀設置

【營口】市公署以地場資金之活用、經理業務之簡易化爲目標時創設市金庫、由根來財務科長赴京中之中央之認可請得、於七月一日興亞銀行之業務開始同時、興亞銀行市金庫設置、市金庫創設、市之稅金及一切之金奉天省下鞍奉天、鞍山兩市關業務均由興亞銀行之本店及十二支店代行云、

交通訓練旬間

【東豐】本縣警務科長劉哲民、基於全國交通訓練旬間為減絕交通事故起見、自六月十四日起至廿八日止實施交通訓練旬間、對於馬車夫運轉手及街民等有深刻之訓練、並於通衢要巷、廣貼標語、分散傳單、廣事宣傳、實踐交通道德、而期安全云、

建國紀念博覽會

特設「關東州館」商議會開催

【大連】對於記念滿洲國十周年八月十日至九月三十日五十二日間於新京開催之滿洲建國十周年記念博覽會關東州及其他多種多樣之特產品爲出品特設關東州館、（假稱）此種計畫已經進行、州廳對其具体的商議已於二十五日午后一時在州廳正廳經來連中之成田關東局經濟課長、及州廳關係部課長旅大兩市、滿鐵、商工會議所、工業會等各團体代表出席實行第一回會合、對于出品物之向以關東州、爲日滿華經濟之中心地點、而具獨自性、故對此種獨自性之產業、文化面之宣傳最以重點以後更擬繼續會合決定細目云、

司法講演大會

【營口】七月一日爲滿洲國司法紀念日、地方法院及地方檢察廳為表示慶祝計、特於當日午前十時在營口電影院開催司法講演大會、歡迎一般民衆聽講俾期司法精神之滲底云、

為海水浴者方便 滿鐵增添臨時列車

往來時刻業已發表

【大連】滿鐵會社大連鐵道局毎屆夏期因顧迎一般市民並各校學生等之心底必特定發臨時列車、以資往來送迎、藉以鼓勵國民健康、今爲期又到、自七月一日起、夏家河子至大連間、特定臨時列車表、以便海水浴者、今於六月二十四日正式榜示、其所定之時刻、照誌如左、

▲大連驛發、

午前八時四十八分、十時十分、十一時十五分、午時零時五十分、二時十五分、三時三十四分四時三十六分六時十分

▲夏家河子驛發、

午前九時五十六分十一時十五分、午後零時六分、一時五十分、三時十八分四時三十分六時十三分、七時十六分、

由此以還、有願前往夏家河子海畔海浴者、交通上頗感便利、而滿鐵會社對於營業上之發展、亦可謂無微不至云、

新創大東銀行 陣容決定

【安東】為振興地場產業並基於國策之要求果成銀行[illegible]新創設之大東銀行、決定於七月一日午前八時在新舍於官民參列之下、盛大舉行開業式、新銀行之陣容如次、決定銀行之運營即積極展開活動、

董事長 馬次濂
專務董事 左少龍
常務董事 于光長
〃 劉子文
董事 馬星耀
〃 于龍川
〃 邵式毅
監査人 白豐年
〃 張子鑑

畜產品評會

【義縣】縣公署主催、於日昨在勸農場、開畜產品評會、各方面多數列席放榜結果、計出品人義州街李丹忱等十五名、五里屯子村羊圈子屯高會元等五名、飼養良品獲獎金、五里屯子村[illegible]牛、各得獎金、團山子村于占江等二十四名、飼養改良及雜種羊、各得獎金、義州街楊民富等五名、飼養純種及改良豚、各獲獎金、如是慎重辦理、畜產改進、頗堪期待云、

勞務協會理事會 議今昨年預決算

【大東】關東州勞務協會、於六月廿九日午後一時頃、在州廳會議室內、招開理事會、關於十七年度追加預算、並十六年度決算報告事業等、加以討論、以便經衆取決、俾便施行云、

寶縣長離義赴海

【義縣】前任縣長寶毓滑奉命轉任海龍、已誌前報、茲於日昨離任赴海、[illegible]方面多數耆紳[illegible]可足証在任勤政愛民、方有如是之好表現也云、

經濟防犯週間 蘇家屯盛大舉行

【蘇家屯】本街基於非常時局、經濟報國之主旨、由警察署、街公所、共同主催經濟防犯週間、由六月二十五日起至七月一日止、張貼標語、盛大宣傳、並事先於二十四日午後一時、招集各商號、在協和會館大禮堂舉行經濟防犯大會、以俾人民之徹底云、

好雨知時降

【錦州】自入夏以來、天氣炎熱、田地中五穀不茁、均感雨水缺乏、雖降微雨、苗禾無濟於事、不料、四民盼望之間、乃於月之廿五日、夜十二時許、黑雲密佈天空、雷閃交加、驟降作降、無何、細雨微降至夜一時許、驟降甘霖大雨勢如傾盆、直降至三時、雨勢稍止、田地禾苗、得以滋潤、由枯萎立變茂盛之樣、此雨誠謂好雨知時、四民稱慶云、

逆子虐母經過 現飽嘗鐵窗風味

【公主嶺】本市河南東大街有劉×章者、爲人不俸當而不仁抑且忤逆不孝、竟敢虐待生母吞服鴉片烟膏、於未死亡時、强行抬入棺槨、窒息使命速死、其窮兇惡極之情狀、令人聞之無不悚然髮指、茲將事之原委、略誌如左、緣來逆子劉×章有兄弟數人、其生母劉王氏現年八十餘、每年因不堪劉某之虐待、遂在站子裡及道德會所設之安老所等處贍身、本年六月間劉某爲子完婚、始將其生母接回但於婚事完竣後、仍擬將其送出、以致其母於憤喪之餘、頓生服世之念、不知於何處覓來鴉片烟膏遂行吞服、而此時之劉某對於生母之服毒、不惟不施緊急救治、而竟將其母於未嚥氣時抬入棺內使命速死後經其胞妹某氏所知、遂在本市檢察廳將伊控告、當於日昨開廳偵察、當以嫌疑濃厚遂行拘押於公主嶺分監、據云劉某於其母之生前、既未盡菽水之歡、死後復未能盡人子之道、以其富有之家、致使其八旬老母成年顛流在外是誠人中之畜類、厭中之敗類也、是以當劉某被押之日市民無不稱快云、

中央奉公隊 訓練處長過鄭

【双遼】滿洲國協和義勇奉公隊、中央訓練處長金恩奎、因主事巴村誌士、於昨由通遼登車、於下午五時四十分抵邑、道德會稍事休息後、在該會門房講演社、講演、略謂本人使命係爲視閱義勇奉公隊、務資使衆人徹底了解、義勇奉公之義意、及使命等語、今早五時三十分又在該會容說明道德會與協和會必須時加聯絡俾使精神打成一片、協力向[illegible]

調查華南漢藥狀況 組合員向上海出發

【營口】滿洲漢藥輸入、輸出兩統制組合員代表民生部令、爲調查華南漢藥狀況、由奉天慶澤商會專務林茂舍、組輸出組合當務川本隆二、組合員代表劉子元、劉祉軒、閻潤身、輸入組合連運部代表于化民等氏已於日前之二十七日由大連向上海出發云、

農產物多收大會

【西安】西安縣公署奉興農部令及農產物多收穫大會之辦法及章程、縣當局飭將增產辦法張貼俾農民週知加入會內而增產云、

驅逐門外染病乞討 寵信妾小虐待髮妻

【克山】茲有本縣北興鎮街某機關公務員王甲三者、（假名）係奉天人自幼娶得某氏爲妻、已生子女三人、不意於數年前另納一妾寵愛非常、爲聽信妾之枕邊讒言、時當與妻反目、百般虐待、又於本年春間該夫歸口角相爭之下、乃將其妻逐出門外、不准回家、其妻因受夫之歸棄、積火中燒、染成精神病、在日前來城沿街乞討、身穿襤袗衣一件、外露膚板以上、大有生命之憂、若王某寵妾滅妻可謂殘暴無義之小人也、

興農社主辦 隣組儲蓄會

【西安】西安縣當局奉令辦理、隣組儲蓄會、即全額十五億之儲蓄、縣城內五個區人民存款、共分、中央銀行、興業銀行、興農合作社等各處、興農社於月廿六日起派員赴存款區域內民戶爲辦理、中興、成員担任省人員爲、何價、每到各民戶以極和謂之言語向民衆、將此次儲蓄意義說明有報國節約利益、民戶均表歡迎云、

油坊利用櫃彩 得暴利不提成

【克山】茲有本縣東街某油坊於開業以前約束櫃夥張士忠者令其主持櫃政、如得暴利允許按照二成酬勞、該張受其愚弄、所有違反貨物制規則事件、與其盡力不小、迨至本年端陽節結賬之期獲得暴利甚多、該號財東象得理某、昧卻前言、僅與每月工資五十元、絲毫不給紅利、因此之故東夥衝突、刻聞張某擬即具狀告發該號不法事件、將來此事如何解決俟訪明再誌、

野鴛鴦幽會中 本夫發現報官

【桓仁】縣拐磨子村荅路子屯長孟祥玉（年廿六歲）素行不良、性好漁色、同屯住有王樹勳者（十九歲）其妻王周氏梅（十八歲）者、姿色艷麗、性頗風騷、早爲孟屯長所垂涎、於客歲六月間、孟屯長以查戶口爲名、至周梅家、以言語挑逗、二者一為登徒、一爲蕩婦、一拍即合、勾搭成姦、此後曾連續通姦數次、其夫王樹勳雖有所聞、然未曾目睹、故未能發作、但暗地監視其妻之行動、一雙姦夫婦仍不自覺、於前月相遇於同屯之靈壇河套、二者相見之下、顧恐難制、竟而光天白日之下、於河畔宣淫、當被其夫發見、即往所管警察分駐所報告、遂將一雙淫夫婦逮捕、治以應得之罪云、

甘露普降農民歡

【西安】天久未雨、田禾稀萎、於月廿五日遂降雨數寸、次日又行降雨、雖未能普遍、幸得沾足之慰、民衆歡騰仍行新禱今歲豐年大有望云、

△盛夏的鄉村野外風景　是人在工作的餘暇、午飯後、找棵樹底下一睏、又風涼、又有趣、能享大自然的風光、都是沒們都市裡的人所享受不到的、

圖戰時下經濟諸問題圓滿解決 奉聯經濟指導相談所

七一起州內各地一齊開所

【大連】爲使各種經濟法規趣旨之徹底計、對企業合同、廢業、轉業指導等統制經濟運營必要之各種指導、以圖戰時下經濟關係諸問題圓滿解決之奉公聯盟經濟指導相談所、漸自七月一日、於州內各地、一齊開所、該相談所之相談要項即

一、關於官方公布實施之經濟關係法規並統制實施趣旨之徹底者

二、於統制經濟施行之同時對此企業合同、關於指導相談者

三、於統制經濟施行之同時對廢業關於指導相談者

四、於統制經濟施行之同時對轉業關於指導、相談者

五、關於其他經濟指導相談一般者等、

奉公聯盟所設立該相談所之趣旨在使一般徹底理解、極力利用、對州內統制經濟之遂行活動州民一致協力、[illegible]相談所設置場所如左、

○大連第一相談所（市役所）

○大連第二相談所（合[illegible]）

○出張所
一、大連市商會
二、大連商西會、
三、西崗商會、

○旅順市相談所（旅順市役所）

○出張所
旅順商民公議會

○旅順會屯經濟相談所（旅順民政署）

○出張所水師營會事務所

○金州相談所（金州民政署）

○出張所
一、南關嶺會事務所
二、大連灣會事務所
三、三十里堡商務會

○普蘭店相談所（普蘭店民政署）

○出張所
一、亮甲店商務會
二、登沙河商務會

○貔子窩相談所（貔子窩民政署）

○出張所
一、貔子窩商務會
二、城子疃商務會

軍人家族懇談會 舉行誌盛

【撫順】已誌本報之軍人家族官民懇談會、於廿七日午前十一時許在東七條公會堂由軍人遺家族約五十餘以及軍人後援會奉天支部主事沼尻廣氏、與支部員黒惠三、山下美代龜氏之來各關係機關之招席裡、於刻舉開會、向日滿兩國旗敬禮、首由沼尻主事之致開詞、說明關於對軍人家族援助方法、次有市長、縣長之祝詞、後入於官民懇談之[illegible]、軍由各人家族、提出、軍人遺家族之困難、請求軍人後援會之補助、[illegible]之一一答之解答、最後有婦支部事說明、國防婦人會之關係及婦人會之立場、於有意義裡、由高橋軍人援護會主事作閉會之詞、清唱爲國與大陸[illegible]二時許、盛大之懇談會、於先盡歡而散云、

尋親

鄙人父親張殿文字虎臣現年五十六歲係山東掖縣城西朱流村人於民國十二年二月間由家赴安東謀生數年無信音鄙人同母親弟妹等親到安東尋找已悉父親去北省不知下落又聞已到通化佳又不知現在何處鄙人與弟現均已成家立業母親身體健旺惟日夜盼望父親還家子等理應備處尋親但是茫茫人世無處尋找萬出無奈只得仰懇閱報諸大仁人如有知者或來信或送還除路費外並有重謝決不食言 奉天市小南關馬箭道胡同門牌二十五號張年功 又鵬元 啓

出兌聲明

啓者敝人白清遠於康德六年設立遠大鑄物工廠因東西電西不和無意前進於六月廿日停止營業當經衆人說允將鋪墊原料及存欠另招股東重新營業更改字號爲遠大順記鐵物工廠此是双方同意立有兌單証書爲憑此後遠大順記財發萬金蓋不與敝人等相涉特此登報聲明 奉天市小西區北興街三段七二號

出兌人 遠大鑄物鐵工廠 經理 白清遠
接兌人 遠大順記鐵工廠 經理 高翻豐

資本家欲辦加工業工場者注意

今有食料品加工業工場一處因之人經營無意前進所有之鋪墊貨物原料及其他營業應有之各種機器全部出兌所存原料特別豐富地點適宜有意接辦者請用電話向（二）二四五二接洽可也

宅地出售

奉天市內茲有宅地兩段一爲十畝有奇一爲六畝建工廠或住宅均爲適宜現價出售並在奉天市小西街五段九一號二層樓宅亦代理有關購買者請即往接洽可也

婦科神藥

赤十字病院婦人科使用

此劑並非向來內服藥，或危險的外用劑，効果微弱，且有危險，實在因爲直接作用於病根，殺滅病原菌和病毒，又補强力榮養，故其如何勝超向來一切藥品一點，既有各大醫院的確實證明。

日本婦人科學認効推奬

今入手「娃髮寶球」於館本醫科大學病、婦女科試用結果此劑，確為向來市上所發售之藥類，優秀數倍，對於婦女病，尤其最難癒之赤白帶症，以其插入一法，發揮美滿効果，大多賞用數球乃至十數球，見其治療効果最遲亦不出二十數球，並有[illegible]女荷爾蒙，用極其容易，故此[illegible]子宮器官之病變，亦以極完全的効果也。

婦女的健康在于血經，血經不全或有病毒，則致子宮以及全身的種種病症，最怕的便是冷症，腰酸小肚疼，赤白帶久則失去婦女原來的幸福。

「娃髮寶球」並非効力微弱之內服藥，或危險的無名藥其効果之安全優秀，承受赤十字病院及各醫院之證明。

每日僅用一球，能奏偉効殺滅病菌淨除病毒，以癒子宮器官之病變，如赤白帶下不過數日而見治効。

又推進血液循環順適以癒冷症，頭昏等。且補婦女荷爾蒙，强化全身才其子宮機能，必得健全豐潤身體。

☆球・十二球・二十四球 在各地有名藥房皆有出售

總行 東京 合名會社 河原商店

不麻不痛 老篤眼藥

要實在不堪設想的！重要。眼病了的危險，實在不堪設想的。不良的眼藥，無益，而且誤事。刺激性強的，更是危險傷眼。本品爲世界有名眼藥。有止痛收斂消炎殺菌防腐等五大作用。統治一切眼病。各國人仕，誠所樂用。

適應症

發行 山田[illegible]

平民化的合算品

仁丹 半煉牙粉

清香爽口！

使用感覺極爽快，同時發揮大効力！

仁丹牙粉的優秀，壓倒一切！

本社廣告事務 請通電話 二一一八九七

淋濁淨 治下淋白帶尿道熱痛刺癢魚口便毒瘡疹均有特效每盒二元每打廿元

育肺寗 治各種咳嗽痰喘肺病吐血胸肋疼氣短身瘦自汗心跳每盒一元每打廿元

嬰兒友 治食火吐瀉感冒咳嗽無病常吃免疫身强有病多吃立時痊癒每袋六角每打六元

育坤寗 治月經不調赤白帶下肝氣下墜腹脹疼虛弱不孕無乳均效每盒二元每打二十元

奉天北市場大同街南 天慶堂發行

痰喘咳嗽一服除根

本藥喘治無論如何難症之痰喘咳嗽、亦必使其除根、誠名藥也。原料係以高貴藥材所配製、基於學理、以東西兩洋醫術之最高技術、而精製綜合之藥也。故不特苦於長年慢性痰喘咳嗽等病者、服之自奏神效、即急性之目下患病中者、祈購買服用一服立刻便可除根、使咽喉轉佳、其樂陶陶、而本藥治療時、決無變成肺炎、肋膜炎、肺結核等惡症之虞、是以博得佳譽。

註冊商標

龍角散

龍角散服爲純良藥質之配劑故雖少量亦奏効果且香味尤非常爽快故雖病人幼童嬰兒之人亦極樂服用也。

患左列病狀者、即祈服用之

龍角散適應病症

咳嗽	凡頑固不化咳嗽不止之人
痰喘	凡痰喘呼吸困難之人
咽喉	凡咽喉閉塞不能出聲之人
流感	凡因流行感冒咳嗽之人
肺弱	凡肺弱患喘息症之人
衛血	凡咳嗽有血痰時衛血之人
失音	凡聲音嘶啞咳嗽之人
老人	凡老人或病後之虛弱咳嗽之人
小兒	凡小兒之咳嗽及痲疹百日咳等

又其他呼吸器官疾患之惱咳嗽、亦能奇効[illegible]

四日分	三十八錢
八日分	六十二錢
十八日分	一圓廿五錢
四十日分	二圓五十錢
六十五日分	三圓七十錢

總舖 東京市神田區豐島町 株式會社 藤井得三郎商店

全國藥房皆有出售

惡性痢疾

品質純粹 效果確立 時疫良藥

「阿買巴」赤痢特效藥

塩野牌 好梅親片

「阿買巴」赤痢向少對症之藥、好梅親者救此疾患之惟一特效藥也 與世間各種止痢藥品頗異其趣……

對於
阿買巴赤痢病症
一切細菌性腸疾
急慢性腸加答兒
腸內腐敗醱酵等
皆能迅速治癒

【包裝】二〇片 一〇〇片

製造 塩野義商店

總經售 塩野義藥品株式會社 奉天市紫島區協和街

SH—82

七日

野鶴 作 孟煥 會

(7)

電燈滅了，小劉的腦踏與不安舒快了很多，銀幕上又映出各色各式的廣告來；等大前門烟的廣告映出來，小劉若有所悟的掏出紙烟來，暗中抽出一枝插在嘴裡，故意作出躊躇的樣子。

『斯密馬甚！您有洋火麽有？』他的聲音十分抖顫。

『有！』她應答的十分慷慨，而且很大方的由手提包裡取出一盒火柴，用慣熟而優美的姿勢劃着一根送過來，這一下子小劉可窘住了，於是通日本話和滿洲話一齊往外噴。

『呵！不敢當，斯密馬甚歐搜雷義哩馬斯，』一眼看見火柴快要燒着她的指尖了，於是在她的『這瞎什嗎，不要客氣！』的聲中，低下頭去，戰慄惶恐的，吸了一大口，趕快縫出嘴來補足一句，『阿利卡豆！勾雜一馬斯，』

『科馬一大西馬西造？』她的日本話有多們流利，於是更增小劉的敬畏，

『您貴姓』小劉頂着頭上來啦！

『賤姓田！』

『您的台甫？下，您的芳名叫什嗎？』小劉總覺自己的話氣太驕扭，

『我叫田麗娟！您貴姓！』

『我名叫劉寅東，是××廟的職員』小劉一口氣都告訴人家啦。

『久仰得很！』她一行收起火柴一行說。

『您現在是唸書是在作事呢？』小劉一時不知先從那裡問好。

『畢業了！近來打算作事呢。』

『您學過打字麽有？』

『學武天』

小劉的右前臂，已放她的左前臂上了，同時銀幕上正輝出顧也魯來。

『您看顧也魯這小生怎們樣？』她推開小劉的手臂在問。

『不錯！』小劉對於電影是有片必看，然而向來沒有用腦子批評過。

『不見得吧！別看她臉子長的漂亮，可沒有男子的氣象。』還明明是向小劉挑戰。

『怎見得？』小劉的聲音又有些住了。

『他見女人太靦覥，不大很敢說話唄！』她又在黑暗中招他以一笑。

小劉滿的一聲，魂靈兒就飛上半天，一把握住她纖手，在黑暗中，她並沒有拒絕，小劉的心卜登卜登跳的幾乎要迸裂，就這樣握了好久好久。

『走！他們喝瓶汽水去！』小劉一行往外走一行摸索兜裡所有的財產，一塊七角錢。

她也大大方方的跟出來了。

五

白云飛的辦公室中近來空氣異常緊張而慘淡，這小屋裡，除去白云飛和小劉之外，還有一位青少年名叫梁一池，他卻是一個意志明朗思想近代一位青年，公餘之暇，自然也加入該天下堪誤覺之內，但他很喜歡文藝，有時寫些小品文字，在國內各刊物上發表。

劉進兇暴如狗 部下各不相容

劉月亭中將談

【山西省南部前線二十七日電】前此投降日軍宣言參加和平陣營之前晉綏第三師長劉月亭中將對於最近之蘇軍之內狀，曾談述如左、過范漢傑之除任第廿七軍軍長之劉進，非常兇暴，故表面軍紀雖非常嚴肅，然彼之兇暴性，在把握民心上，造一大缺陷，又范漢傑之舊部下幾皆係南方人，對于北方出身之劉進之新軍長就任，暗不以爲然，而更對直屬部下亦頗重視，新劉兩派之軋轢頃已非常深刻，蔣勞系軍之孫殿英指揮之新編第五軍與裴直系第二十七軍之關係，亦頗不佳，前此日本軍進攻時，其多之直系軍敗走潞城，均逃入河南省，河南之旁系諸軍、未嘗收容此等直系軍一卒，劉進尚未嘗與日本軍戰鬥，故無戰鬥之經驗，一味行其頑強之抵抗，然遭受猛擊，即可明瞭，彼或欲逃往河南省，但河南省之旁系各部隊，決不容彼等之劉友，此非饒味之事乎。

商業登記

○滿洲中央銀行支店（支店）一康德九年四月十五日間島省龍井村平安街路南之支行廢止康德九年四月三十日登記　營口區法院

○滿洲中央銀行變更（支店）一、康德九年四月拾五日間島省龍井村平安街路南之支行廢止康德九年五月四日登記　赤峰區法院

○錦州祭禮株式會社變更一、會社ヲ代表スベキ取締役西山捨吉取締役合田實三同住田治三郎同中川貞利同馬村渦太郎同大橋安次郎ハ康德九年四月十日重任ス一左記ノ者康德九年四月十日取締役ニ就任ス山下長次郎

錦州市市公署一、監查役會根大策ハ康德九年四月十日重任ス一、左記ノ者康德九年四月十日監査役ニ就任ス塚越彥夫錦州市市公署康德九年五月八日登記

○義源生株式會社變更一、康德九年四月九日目的變更如左目的一、高粱粟、苞米、大豆、大米其他雜穀類之販賣及精白加工一、棉布棉紗、麻絲布其他雜絲布類之販賣一、日用品雜貨食料品雜貨及麻袋之販賣上記各種品目之承受委託代理買賣並附帶事業康德九年五月七日登記　錦州區法院

○株式會社功成銀行變更（支店）一、康德九年四月拾五日左記者就任代表會社之董事劉中孚全同惠尚樸　奉天區法院

感謝漢醫蕭多三先生

敝等家庭因侍奉不慎致體多虛弱春暖家慈久患半身不遂手足難動不意日屆天命之年經潮早應斷絕之時復多行而崩面貧血瘦臥床不起萬分痛苦又濟增家慈夙患肺病咳嗽痰喘反胃嘔吐減食胸內痛緊腰疼兩腿不能動轉行動難艱敝等先後延請大西關門外一緯路南口吉人堂藥店漢醫蕭多三先生診治用藥數劑即霍然而癒敝等受惠匪淺不勝感激爰掬至誠登報申謝藉告親友爲爾該堂電話二一六四三九

皇姑區三關街 周春暖
大東 五緯段 仲濟增 全啟

治癒腎病腦筋衰弱

敝人涂德祿明年二十五歲在未結婚時身體素弱自十九歲結婚以後更腎弱亦極獨筋衰弱脊骨酸痛汗且又消精漏黃肌瘦體瘦四柴飲食無味腰腿疼痛終夜失眠偶有一睡惡夢相纏請是苦不可言狀遍經醫治均是無效日坐愁城無路可求幸經友人介紹普濟診療所家錄秘方腎腦補丸服四盒後遂漸體質日逐一日消腎補腦丸竟有補天之力將我久醫不效之病一掃除根感該所救我再生之恩無以酬報僅將敝病之情略述一二同敝病好之後之近照登報端略表謝意並爲介紹患同病者早除年苦患者請代請購一試即知敝言之不謬也腎腦補丸每盒六十九國幣六圓外埠函購得另加郵費四角普濟診療所在奉天小東門小十字街南　道路東門面三間便是

感謝人 奉天市學生街五段 裕豐合商店經理 徐德祿謹啓

調經育生丸

治月經不準行經血漏多過少赤白帶下肚腹疼痛子宮寒冷經病神經衰弱四肢無力積病塊月經閉止不生育產後諸症百損勞傷已到一切、婦人病者服一盒痊癒病者二盒斷根服此藥食（?）月後能生子百發百中外埠函購款到郵寄

奉天市東大西關 王德堂藥店

病弱體質 從此改善

積極的養成活潑健壯的兒童！

刻不容緩的認識了効力神速的育兒良藥，纔能符合育嬰培幼的道理、空談不如實驗，『百聞不如一見、具備着『救急』『治病』『保健』等優秀綜合効果的本品、相信堪作慈母育兒的健全臂助、倘或捨良藥而不用徒唱養育、不啻緣木求魚、當然不能滿足爾們的厚望！

主治　疳積蟲積、夜啼不眠、突發怪熱、消化不良、吐奶綠便、食傷腹瀉、急痼失氣、搐搦眩暈、天花紅疹、虛弱兒

藥價 自三角至二圓

小兒良藥

大阪天滿橋 總舖 樋屋合資會社

樋屋奇應丸

C-28

萬人爭購的保健品 男女老少的護身符

健全的精神存在健全的身體、採用本品、轉弱成強、強者益壯、抗病力增加、延年益壽：：
●血虧體弱●未老先衰
●易感疲乏●精力減退
本品奇効驚人！

各大藥房皆有出售

新肝精

株式會社 滿洲藤澤友吉商店 奉天・大連・京城・上海

NK.172

北滿醫院

內外科 戒煙花柳 他一般

戒煙花柳脈子病腳氣病有時效治療法新藥戒煙無苦惱附有病室

院址 奉天市小北街一段三四號 電話北四四〇二〇

永遠保用 免費修理

新型 特種七元 甲種五元

函購 每枝外加郵費伍角

歡迎代理 待遇從優

奉天小南門裡連奉堂後 華昌假店販內 美利時分行

〈北滿總代理〉 哈爾濱道外南三道街 裕德昌內 前進商店 代理

派拉蒙金筆

特許 世界的大發明 滿洲事業權 方讓

滿洲帝國政府專賣特許康德九年度許可 諸位所期待的驚異的發明品出現了 請大家歡喜罷 生存上每個人必得要品現在已經得到官位方面的援助了 如有希望的人想把事業實施特許權分讓 經營資金如爲全國的約需十萬圓 二三萬圓 如爲各省的一二萬圓 每月利益約二萬圓內外但如果是有信用的大事業家亦可以謝渡滿洲全國內事業權 契約有限制希望者請早日來函照會一經本社抽選當即通知面談地址 但三個省契約濟了 朝鮮京城府鍾路三丁目一六六番地

帝國發明實業社

保持美麗的 女性寶藥 深閨秘物

奇藥愛始萌，是高單位合成的女性荷爾蒙，——青春寶藥：一天一片內服一星期，改頭換面百病消除！五容早衰，月經不順，頭疼逆上，不需注射迅速治癒！

容貌衰老 子宮疾患 月經不調 失眠不安 精神憂鬱 難孕不育 經痛經閉 性慾衰退

☆美愛增進的女性神奇藥☆

愛始萌

E18

奉天市大和區南葉町一一 田邊藥品株式會社

性美膏 專治早洩 外用防早洩藥 者收效確實 二元 一元二角 加力減退之人必備 研究春藥之聖品

桃夢 一元二角三圓

奉天加茂町十六番地 木村商行

變化龍積膏 筋骨疼痛 四肢麻木 腰腿背痛 風寒腿疼 胃脘臌痛 五積六聚 多年痞積 腎寒頭痛 婦女血虧 經血不調 每份價目 國幣貳圓

特製三腎丸 精關不固 夢遺自遺 陽萎早洩 房勞過度 腎虧腰痛 精神萎弱 精之腦空 氣力短促 神經衰弱 淋濁疝氣 下元虛冷 每盒四元

萬靈 手足拘攣 筋骨麻木 中風中寒 痰換喉痺 半身不遂 腰腿背痛 心臟疼痛 腎寒疝氣

虎骨酒 陽萎囊縮 婦女虛寒 每瓶價目 兩圓五角

外埠加郵費及包裝費請先匯款代金不掛

奉天市鐘樓南 德潤堂藥局發行

美容潤膚

香

氣高雅、細膩滋潤、雙美人雪花膏眞爲最新摩登之雪花膏所配合之藥劑「荷爾蒙」能使身体返老還童、增加皮膚滋養故常用能根本消除斑點粗皺油光點氣等患、洵僅有之美容靈品也日常採用、容顏嬌嫩、潔白細膩使用者美嘉不置也

洋廣貨店 均有出售

雙美人雪花膏

（總行）大阪 中山太陽堂（分行）奉天・大連・天津・青島・上海・南京・漢口

S46

ハイロット 自來水筆

寫字之樂趣無窮 用此筆顯然可見

備有比較金筆頭加倍寶貴之白金頭 筆尖上附有天然鉱金屬書寫輕快流利一經試用寶貴絕倫耐久無比「終身保用」

病衰に ネオネオオギー

軀が肥る

體質虛弱、消瘦之人 胃腸病、肺患者希試服

新　膠機可迅速判明本劑之聖効、不但飲食感於味美且對消化管之組織亦能促其強化、其次氣色轉良良好、俱有此種効能之本劑、對於消胃腸瘦弱之身體、可恢復肥壯、營養狀態亦日趨病患者、身體衰弱之人、營養消耗過大之人及結核患者實乃一大福音也、

但　新膠機之効能、絕非於服用之當時、僅奏一時之効果、本劑係以多貴重藥物之綜合配劑、對體內之細胞能徹敷促進其強化、故對衰弱體之恢復健康有難筆形容之卓効、

藥價 約一個量一圓五角 標用三圓、九圓 各藥店均售、如遇售缺時祈直接向東京小石川關口町電停話一〇三、日本衛生物研究所（振替東京五六八二一）訂購急遞不悞（31439）

鼻病

會將腦筋亦破壞

鼻子和頭腦的組織，中間只隔一張很薄的骨膜，使有重大相干，因此鼻病就會影響到腦勁，而最容易破壞之差不多患鼻病的人精神活力也都很不完全，而不鮮明。

青少年時代的腦組織，特別複雜而敏感，因之萬不可爲鼻病被損傷頭腦以碍自已一生總要講個最安全而且正確治法，速治鼻病，以免此害，補培健全精神，爽快活力是要

◆白送!!

說明書冊。因鼻病受苦之人爲施正確治法計免費奉呈本品『鼻腦散』治療法說明書一份，請向總行註記本報名而以名信片要求爲荷

世界唯一的新治療法

最好還是在早期，使用此『鼻腦散』治療，因爲此劑較向來任何藥品根本上不同即係特殊粉末，用獨自器具向鼻腔內收吸則藥力自然滲至深部，對於炎症部分發揮消炎殺菌等作用，一面賦活病部組織，又旺盛血行，如此極簡單（不需多少工夫）的便把鼻塞，鼻涕，膿鼻以及一切危險的鼻病，必可以完全治癒，而萬不一失！

特約店　新京市特別市豊樂路、新京藥品株式會社、大連市浪速町、日本賣藥大連支店、奉天市加茂町、日本賣藥會社奉天支店、奉天浪速通り、井上誠昌堂、四平街中央通り、大平洋行、國們市春風街、新井藥房、請向貴地附近之特約店或各地有名藥房購買可也

ビノザン使用で治る順序

滿洲公定價格 十日量金三圓十錢也、三十日量金七圓七十五錢也、六十日量金十三圓九十五錢也 （各新案登錄吸藥器免價添付）

東京市淺草區藏前三丁目五番地 總本家 合資會社 小判屋

振替東京三二〇二番 電話淺草三五二番

大阪出張所 大阪市東區南久寶寺町二丁目 振替大阪一八〇〇三九番 電話船場一出張所

廣島市外五日市町 小判屋廣島製藥所 振替廣島二五八六九番

助君安睡 恢復疲乏

欲謀幸福、必須增進健康、欲圖健康、必須消除疲乏、求睡眠、請於日常飲用此酒保有强身安睡之効、藥稿長、

赤玉牌葡萄酒

原質精良 美味甘醇

南市場

商埠大舞台

滿洲演藝協會提供 北京言劇團 七月一日晚場隆重獻演 梅派青衣花旦

貫盛吉 周維峻 言慧珠 趙炳嘯 宋遇春

譚派正宗老生 先期售票 王琴生 對號入座

朱桂芳 譚世英 李世琦 閻世喜 孫玉祥 宋繼亭 郝效蓮

一日夜戲 空城計 斬謖 起解 玉堂春 捉放曹 宿店 二日夜戲 孔雀東南飛 三日夜戲 本王釧寶 全

效特淋治 效特淋治

塞-尿-治

治淋特效

本位 効果

誰說難治？

人云亦云，誰都以爲淋病難治・事實昭然，無庸贅述・然而經因醫學家苦心研究的結果，竟把這千古懸案，一刀兩斷了・考查從來底淋藥・往往是給患者一時的効果，就是治好了也容易復發・這是患者中十之八九底隱痛・治尿塞是最新化學療法劑・功能殺菌，排膿・止痛，利尿，勿論輕重淋病，約在三一五日內斷根，永遠不復發・此外對於婦女淋菌性尿道疾患，効果亦極顯著・

股份有限公司 滿洲柳韓公司

奉天市義光街五段九六號 聯行：大連市大黑町三九號 京城・天津・臺北

包裝：24片 （各地藥房均售）

468